<u>DIÁRIO CARIOCA</u> (ANO DE 1940)

MES DE SETEMBRO = NO DIA 29 (N. 3771) CONSTA QUE A EDIÇÃO É COMPOSTA DE 32 PÁGINAS; A COLEÇÃO DA BIBLIOTECA NACIONAL POSSUI APENAS 16 PÁGINAS.

no local

O TEMPO
Districto Federal e Nictheroy: Tempo bom com nebulosidade. Temperatura instavel. Ventos de sudeste a nordeste frescos.
Maxima — 22.8.
Minima — 14.8.

32 PAGINAS - PREÇO: 200 REIS

Diario Carioca

GRATIS

DOMINGO
29
SETEMBRO

Fundador: J. E. DE MACEDO SOARES

ANNO XIII | RIO DE JANEIRO | Director: HORACIO DE CARVALHO JUNIOR | PRAÇA TIRADENTES, 77 | N. 3.771

Tremenda Offensiva da Raf em Varios Sectores Inimigos

A reforma do nosso systema economico

J. E. DE MACEDO SOARES

Estão bem encaminhadas, nos Estados Unidos, as negociações do sr. Guilherme Guinle tendentes a obter o concurso financeiro e technico necessario ao estabelecimento da industria siderurgica no Brasil.

Sabem os leitores o que significa essa producção basica industrial não sómente no nosso systema economico como tambem na ordenação financeira e na possibilidade material da defesa militar do paiz.

O consumo do ferro e aço importados subiu no ultimo decennio de 350 a 450 mil toneladas. Sem incluir vehiculos e machinarias fomos no anno passado tributarios de 15 e meio milhões de dollares da industria americana. Evidentemente o nosso consumo interno e as nossas possibilidades de exportação para outros paizes sul-americanos abrem largas perspectivas a essa fonte de riqueza.

A usina projectada será capaz de produzir 300 mil toneladas annualmente; é um bom começo, ficando margens de expansão desde que se vençam as primeiras difficuldades proprias de todo estabelecimento de industria nova.

O concurso norte-americano será em creditos e pessoal technico indispensavel. Duas circumstancias de ordem moral dão especial relevo a essa collaboração. A primeira decorre dos americanos privarem-se, benevolamente, de um cliente certo e o que é mais, suscitarem um concorrente bem collocado em relação a outros mercados privativos dos Estados Unidos. A segunda consiste na manifestação de confiança em nossa capacidade organizadora e no credito que nos facilitam, não obstante notorias difficuldades com que lutamos, devidas á configuração de nossas exportações agricolas.

Mesmo desdenhando castellos em Hespanha e excessos de imaginação — verificamos, terra a terra, a importancia decisiva para o desenvolvimento geral da nossa capacidade economica, que terá a producção siderurgica. Se a machina é o expoente da civilização moderna e está se revelando a garantia e defesa da ordem moral no mundo christão — não ha duvida que a sobrevivencia das nações livres está condicionada no material á producção do ferro e do aço e no espiritual a uma disciplina de ideal e sacrificio que lhes assegure um alto padrão de efficiencia militar.

Não exaggeramos, pois, chamando a attenção dos leitores para a importancia nacional da iniciativa que devemos principalmente ao esforço, tenacidade e comprehensão patriotica do sr. presidente da Republica. Muitas vezes o sr. Getulio Vargas não vacillou em dar ao paiz certa impressão de utopia nas suas reiteradas affirmações sobre nossas possibilidades na industria pesada. Mas o acontecimento agora confirma que a convicção e a constancia do chefe da Nação acabariam dando o fruto que transformará totalmente os remanescentes aspectos coloniaes da nossa economia.

Devemos entretanto salientar que não concorreu pouco para o exito das negociações o credito, o bom nome e a competencia do sr. Guilherme Guinle. Toda vez que o nosso governo escolha com seriedade os seus agentes e dê gravidade á missão que lhes attribua no estrangeiro, é quasi certo obter o exito correspondente aos seus desejos. Quando improvisamos delegações, os primeiros que se informam dessa segunda intenção de favorecer amigos são justamente os elementos indicados a tratar com os negociadores fantasistas. Os nossos delegados fazem visitas, comem banquetes, participam de festas e recepções, depois annunciam ao indigena resultados mirificos de suas actividades. No fim de contas, verifica-se a total inutilidade das custosas embaixadas.

O sr. Getulio Vargas está de parabens com os resultados das negociações do sr. Guilherme Guinle. Ninguem mais poderá tirar da folha de serviços do sr. presidente da Republica a iniciativa da fundação da industria siderurgica, no Brasil. Nenhum governo, no passado, prestou semelhante serviço ao paiz e tal serviço ficará como a balisa demarcadora no transito do destino nacional entre o systema economico colonial e a plena soberania de uma potencia que se installa para affirmar illimitada grandeza politica e social.

DEIXAM AS MASCARAS, MAS NÃO ESTÃO LONGE... — Londres, Setembro — Emquanto os civis londrinos levam as suas mascaras contra os gazes toxicos para todos os logares que vão, os donos destes capacetes e destas mascaras — dois "babbies" da Inglaterra — deixaram tão indispensaveis objectos presos na embocadura de uma mangueira de incendio. Como é de suppôr, não devem estar muito longe...

BOMBARDEADA INTENSAMENTE A NOVA BASE ALLEMÃ DE INVASÃO DE LORIENT

Attingida Seriamente Uma Fabrica de Munição em Dusseldorf

LONDRES, 28 (United Press) — A noite passada, a aviação de bombardeio britannica levou a effeito intenso ataque, que durou tres horas e méia ao porto francez de Lorient, na Bretanha, onde os allemães installaram uma nova "base de invasão", causando-lhe enormes damnos.

Simultaneamente, outras esquadrilhas voaram sobre a Allemanha para bombardear centros de communicações e fabricas de armamentos.

Os britannicos utilisaram bombas de alto poder explosivo e incendiarias, que deixaram cair a intervallos de 5 minutos, sobre os caes, ancoradouros e outras installações, inclusive o cáes situado proximo de Pont Caudan, sendo attingidos os navios surtos no porto. Immediatamente irromperam incendios, que se propagaram rapidamente aos edificios e a um grupo de galpões de depositos na margem oriental. Proximo da Central Electrica do porto, um gigantesco incendio illuminou a zona, sendo visivel o fogo desde uma distancia de mais de 100 kilometros. Foi tambem incendiado um enorme deposito de madeira.

Bombardeado o Aerodromo de Tempelhof

LONDRES, 28 (H.) — A agencia Reuter informa: "Cada dia que passou e cada noite, na semana finda, a RAF effectuou importantes raids sobre a Allemanha e os territorios occupados. Entre os objectivos de destaque a serem bombardeados, durante este continuo martellamento, assignala-se o canal de Kiel onde um vaso de guerra inimigo, ali ancorado, foi avariado assim como dois outros navios que receberam golpes directos. Assignalam-se ainda o aerodromo de Tempelhof, em Berlim, as usinas de alluminio situadas a cerca de 100 milhas ao sudeste da capital germanica, as fabricas de equipamento electrico da Siemens e da Halske, cuja producção é principalmente destinada ás forças armadas, a central electrica de Funkenheeird, [illegible] de Frankfort sobre o [illegible] de 300 milhas do [illegible] Occidental, [illegible] formadores electricos de Friedrichafen e uma central distribuidora que fornece grande numero de empresas industriaes berlinenses; as centraes electricas de Klingenberg, Wilmersdord, o canal e o aqueduto de Dortmund e Ems.

(Mais telegrammas na 3ª pag.)

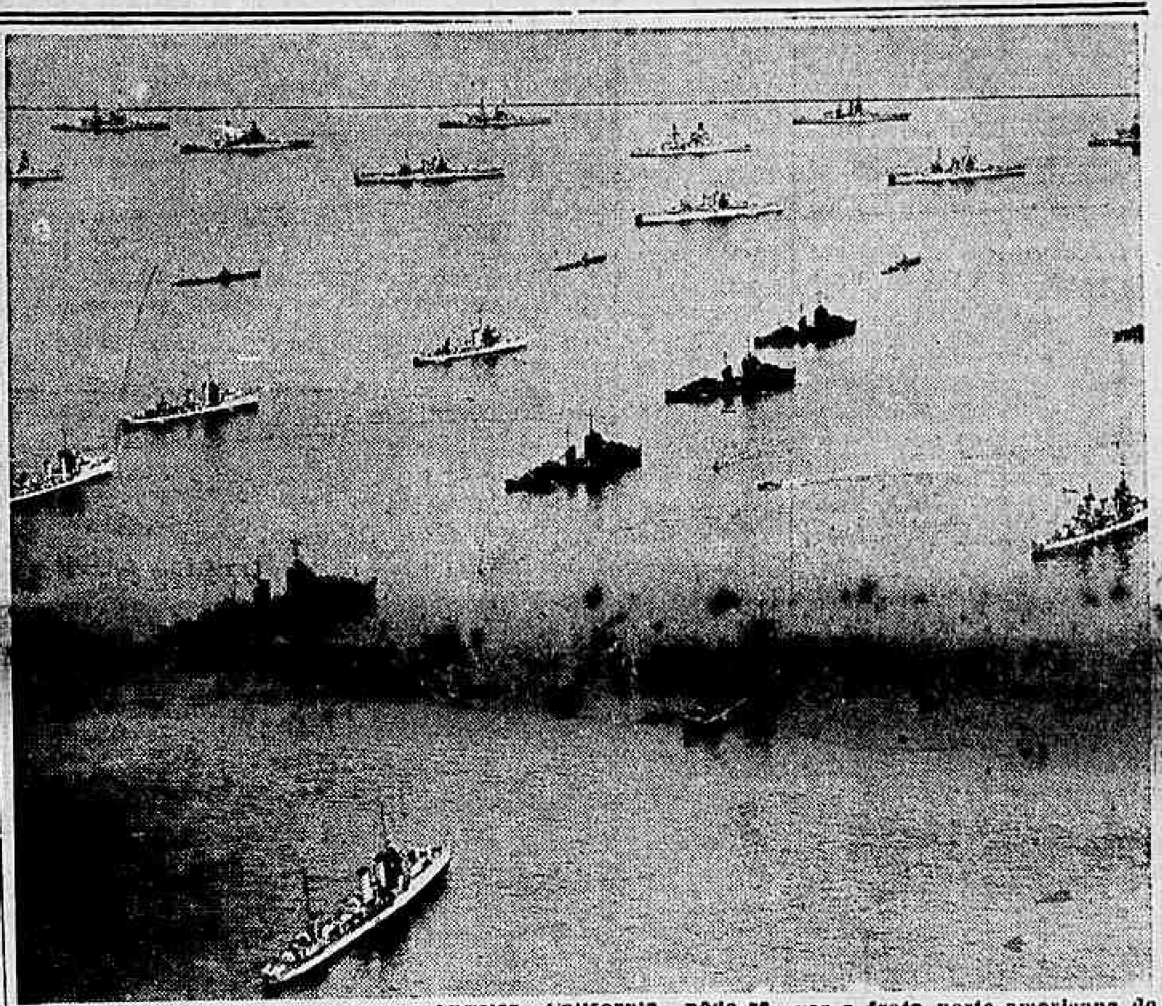

Ancorada no litoral de Los Angeles, California, póde-se ver a frota norte-americana do Pacifico, preparada para as manobras annuaes ou para qualquer emergencia.. (Photo Acme-Edsl, por via-aerea, especial para o DIARIO CARIOCA)

"SÃO PAULO" COMPANHIA
Nacional de Seguros de Vida
SUCCURSAL NO RIO DE JANEIRO: AV. RIO BRANCO N. 114 — 6.° ANDAR
Directores — DR. JOSE' MARIA WHITAKER
DR. ERASMO TEIXEIRA DE ASSUMPÇAO
DR. J. C. DE MACEDO SOARES

HOJE E TODOS OS DOMINGOS:

Diario Carioca Para o lar

COM A NOVA EDIÇÃO DOMINICAL DE 32 PAGINAS E SEM AUGMENTO DE PREÇO

Secção Extra — 16 Paginas

Em Côres — Não Se Vende Separado

SUMMARIO DE HOJE

"O Homem Que Vendia Bilhetes de Loteria" (CONTO)
"Milhões de Creanças Innocentes Soffrem os Effeitos da Fome" (REPORTAGEM)
"Primavera..." (MODELOS)
"A Guerra na Africa Ameaça a União Sul-Africana" (REPORTAGEM)
"A Groelandia, o Mysterioso Continente de Thule" (REPORTAGEM)
"Scrocs de Saias" (REPORTAGEM POLICIAL)
"Luta de Gigantes" (REPORTAGEM CINEMATOGRAPHICA)
"Para Sua Casa de Campo" (ARRANJO DO LAR)
"O Que Não Se Deve Fazer" (CONSELHOS DE BELLEZA)
DIARIO CARIOCA JUVENIL

O Pacto Tripartite e o Ponto de Vista dos Estados Unidos

SERA PRESTADO O MAXIMO AUXILIO POSSIVEL Á GRÃ-BRETANHA

Vão Ser Ampliados os Embargos de Fornecimentos de Generos de Primeira Necessidade Para o Japão

Sr. Sumner Welles

WASHINGTON, 28 (U. P.) — Nos circulos officiaes desta capital, se revelou hoje que o discurso pronunciado esta tarde pelo sub-secretario de Estado, sr. Sumner Welles, em Cleveland, tinha a completa approvação do presidente Roosevelt e que representava os pontos de vista do governo, no que diz respeito á posição deste paiz em face da alliança triplice de Berlim.

Nos meios diplomaticos latino-americanos constituiu objecto de amplos commentarios a declaração feita pelo sr. Welles de que em futuro proximo seria feito uma "communicação importante" relativa á cooperação continental. Não foi possivel, entretanto, obter-se algum indicio sobre a natureza dessa communicação.

As noticias procedentes de Cleveland revelam que Welles fez menção sobre a proxima declaração continental em resposta a uma pergunta formulada pelo sr. Brooks Emeney, director do Conselho de Assumptos Exteriores de Cleveland.

O sr. Emeney perguntou em que estado se encontravam as negociações com as republicas americanas sobre a defesa do hemispherio, ao que o sr. Welles respondeu:

"Não ha uma só Republica

(Conclue na 2ª pagina)

300 Réis

AUGMENTO DO PREÇO DOS JORNAES

A PARTIR DE TERÇA-FEIRA

Conforme já foi amplamente noticiado, os jornaes desta capital se viram forçados a augmentar, a titulo precario, o seu preço habitual. O publico, que acompanha dia a dia, o esforço das empresas jornalisticas no sentido de não prival-o da sua leitura quotidiana, já compreendeu, certamente, que sómente motivos imperiosos poderiam determinar aquella medida. A guerra européa veiu criar para a imprensa um estado angustioso com a elevação do custo de todo o material empregado na confecção dos orgãos de publicidade.

A providencia é provisoria. Seus effeitos durarão emquanto permanecerem as causas que a determinaram. Assim de terça-feira por diante, o DIARIO CARIOCA passará a ser vendido ao preço de 300 réis.

A GUERRA NA AFRICA

A Aviação Britannica Atacou a Cirenaica

Grande Actividade dos Aviões da Raf

ROMA, 28 (United Press) — O Estado Maior annuncia que a aviação britannica realizou raids contra Garn-ul-Grcm e Giarabub (Cirenaica).

Na Africa Oriental, as tropas britannicas em caminhões tentaram duas incursões na zona de Kassala, verificando-se um choque com as patrulhas italianas. O inimigo bateu em retirada com baixa.

Na Africa do Norte continuam as operações italianas de reconhecimento. Duas esquadrilhas de bombardeio italianas escoltadas por caças, atacaram os aerodromos de Micabba e Hallar, na Ilha de Malta.

CAIRO, 28 (H.) — O commando da Real Força Aerea no Egypto communica:

"Durante o dia de hontem uma formação de bombardeadores da R. A. F. atacou o forte de Giarabub. Muitos dos objectivos visados foram attingidos em golpes directos por bombas de alto poder explosivo e incendiarias. Uma grande nuvem de fumaça negra surgiu depois do nosso bombardeio num dos edificios.

No seu regresso ao raid, os nossos apparelhos foram atacados por aviões de combate inimigos. Um avião adversario foi abatido e um dos nossos aviões não regressou á sua base.

Foi igualmente atacada por nossas forças aereas uma concentração de transportes motorizados a 25 milhas ao norte de Giarabub. Foram arremessadas bombas sobre os vehiculos estacionados, o que causou tremendas explosões e damnos de grande monta."

COMMUNICADO OFFICIAL DA RAF

CAIRO, 28 (H.) — Communicado official da Real Força Aerea:

"Os bombardeadores inimigos, escoltados por caças, atacaram em Luca, o aerodromo de Malta, causando damnos ligeiros. Os caças "Hurricanes" derrubaram dois aviões italianos, sem registar perdas do seu lado.

Novos vôos de reconhecimento foram levados a effeito em territorio inimigo pela Força Aerea Sul-Africana. Todos os nossos apparelhos regressaram incolumes.

A aviação inimiga tentou raids de bombardeio sobre Buna, Kenya, nas primeiras horas do dia 27. Numerosas bombas cairam sem causar damnos aos objectivos militares; não houve victimas".

Luta Demorada ao Invés de 'Blitzkrieg'

"A Producção Industrial Decidirá a Guerra" — Affirma o General Duval, do Exercito Francez

CLERMONT FERRAND, 28 (Havas) — No estado actual da guerra aerea é logico pensar que a guerra será demorada: eis a opinião manifestada em "Le Journal" pelo general Duval que accentua:

"A aviação não desempenha mais o primeiro papel. A superioridade aerea nunca poude ser até agora conquistada á viva força. Em egualdade de qualidade, é sempre o resultado do numero. "Pareceria que se pudesse contar os aviões e as tripulações dos dois adversarios para predizer o que aconteceria: se os algarismos são sensivelmente eguaes e tambem eguaes as possibilidades de manter os mesmos algarismos, a luta poderá proseguir indefinidamente sem resultados e a decisão terá de vir de outra parte. A usura dos recursos assume, pois, a maior importancia. A manutenção dos effectivos liga-se, portanto, á producção industrial. Não é no céu que se decide a victoria no ar, é nas usinas. Emquanto se equilibrar a producção industrial dos dois partidos, póde-se proseguir nos esforços aereos e nas destruições que por conseguinte, se equilibrarão. Se é verdade que as usinas são os primeiros objectivos dos bombardeios aereos, ellas tornam-se, todavia, cada vez menos accessiveis O Canadá tornou-se a principal base aerea da Grã-Bretanha, que, além disso, dispõe da industria dos Estados Unidos; a Allemanha põe em acção os recursos de toda a Europa Toda informação precisa sobre os progressos das usinas se torna assim impossivel e as represalias podem succeder desse de tempos a tempos ás represalias sem que a superioridade pertença a um ou outro dos adversarios. Eis a razão por que é logico acreditar que a guerra será demorada e tomar as medidas consequentes sem, aliás, concluir e na esperança logica de que se possa um dia achar uma falha. Ha outros factores além do avião e do bombardeio aereo".

A Guerra Dia a Dia

A guerra não retomou ainda, no noticiario e no interesse publico, o rythmo e a rotina bellicos, quebrados e interrompidos. um e outra, pelo pacto, pelo famoso pacto, o pacto que se annunciou como "transcendental" e o está sendo realmente para os effeitos publicitarios do eixo.

A guerra continua no emtanto. Mas continua tão abafada pelo pacto e pelas suas consequencias, pelas consequencias imaginadas, imaginosas e imaginarias; tão escondida debaixo das noticias sobre o accordo triplice; tão perdida no meio das manchefes do sr. Gayda e emudecida por entre os microphones do sr. Goebbels, — que a gente nem presta attenção nella. E ella, no emtanto, lá está, lá continua, da mesma forma, com os mesmos aspectos e as mesmas caracteristicas, com o mesmo geito quasi causado de coisa de todo dia, que não muda, que continua sempre a mesma, sempre igual, numa monotonia incapaz de renovar-se.

A SIGNIFICAÇÃO DOS ATAQUES ALLEMÃES

Assim é que, mesmo os proprios ataques aereos massiços que o Reich só de raro em raro tenta contra a Inglaterra, esses mesmos, como o da penultima noite, não causam mais a emoção dos primeiros dias, dos primeiros raids.

E' que a Grã-Bretanha, o povo e as defesas britannicas já se acostumaram a elles e a elles se adaptaram. E assim elles já não causam os mesmos desastres e as mesmas victimas que causavam anteriormente. E' que tambem o mundo, a opinião e o interesse mundiaes já se habituaram a elles e se habituaram tambem a confiar no povo e nas defesas britannicas. E, assim, o mundo, — o mundo que acompanha e se sente dependente de um e de outro, da firmeza da população ingleza e da segurança de suas resistencias aos atacantes —, o mundo todo já não sente mais os sustos e os receios dos primeiros tempos, dos tempos em que era um enigma o destino da "batalha da Inglaterra" e um motivo de inquietação a sorte da humanidade e da civilização.

Hoje, não. Hoje, os aviões germanicos vão á Grã-Bretanha aos milheiros, — como foram ante-hontem e hontem —, e ninguem se assusta mais. E o mundo fica tranquillo, tranquillo de uma tranquillidade certa e confiante. Pela certeza, pela confiança que as defesas militares e as resistencias moraes britannicas infundem aos que, em todos os continentes, nelles vêm as suas linhas avançadas.

A UNIFORMIDADE DOS BOMBARDEIOS INGLEZES

Confiança que se justifica duplamente. Pela parte defensiva e tambem pela offensiva. E' que, ao lado dessa resistencia inquebrantavel de suas defesas, os ataques britannicos continuam diariamente, irrefreaveis e inexoraveis. E sobretudo com uma constancia, com uma regularidade, uma uniformidade que é a maior e melhor prova de sua força e da capacidade de utilização de seu poderio, methodica e systematicamente. Sem o minimo de alarde, com o maximo de efficiencia. Mais um exemplo: depois de atacadas e reduzidas á impotencia as chamadas "bases de invasão", as conhecidas até agora, — os aviões da RAF localizaram uma nova na Bretanha (a de Lorient) e a enniquillaram immediatamente com o seu bombardeio. Bombardeio que, juntamente com o dos principaes meios de communicação e fabricas de aviões e munição do Reich, constituiram a principal actividade da Royal Air Force. Actividade que não cessa e não tem desfallecimentos.

O PACTO

Mas o assumpto do dia ainda continua sendo o pacto. Pacto triplo, triplice, tripartite, tripartido, — pacto que já recebeu todos os nomes e todas as interpretações dos fabricantes de opinião publica sob medida dos paizes nazi-fascistas. Menos a verdadeira a que está entrando pelos olhos e pelos ouvidos de todo mundo, de todos os que não os tenham cegos pelas "manchetes" do sr. Gayda ou surdos, pelos microphones do sr. Goebbels... A unica interpretação para um pacto que só fraqueza e incapacidade demonstra nos arraiaes totalitarios, um pacto apenas para uso interno, para effeito psychologico, para disfarçar o fracasso do "Blitzkrieg" e da campanha do Egypto e criar um estado de espirito que permitta supportar as desgraças e miserias de um inverno sob bloqueio total. O pacto, que afinal de contas, não passa de uma injecção de oleo camphorado num doente que não tem o que comer...

O Pacto Tripartite e o Ponto de Vista dos Estados Unidos

(Conclusão da 1ª pagina)

que não esteja disposta e ansiosa de participar, no caso de necessidade, de todas as possibilidades que possam surgir".

Depois de terminar a leitura do seu discurso, o sr. Welles indicou, tambem, que o embargo sobre o ferro velho e aço annunciado pelo presidente Roosevelt, na quinta-feira passada, podia ser ampliado para a inclusão de outros artigos de primeira necessidade.

Um dos membros do Conselho lhe perguntou porque sómente estes dois productos haviam sido incluidos no embargo, e o sub-secretario respondeu: "Esse problema está sob consideração".

O Conselho de Roma

ROMA, 28 (United Press) — A proposito da alliança entre as potencias do Eixo e o Japão que, geralmente, considera-se nesta capital como criadora de um bloco de .... 250.000.000 de homens, a imprensa italiana em suas edições de hoje adverte os Estados Unidos que devem limitar estrictamente suas actividades dentro do continente americano.

Em seu editorial o jornal "Popolo di Roma" de Milão, propriedade do sr. Mussolini, diz que os Estados Unidos devem manter-se "monroisticamente" nos limites continentaes americanos. A maior parte dos jornaes italianos descrevem a alliança como um esforço de paz por parte do Eixo, para evitar qualquer extensão do conflicto.

O Discurso do Sr. Sumner Welles

CLEVELAND, 28 (U. P.) — O sr. Sumner Welles, sub-secretario de Estado, replicou hoje á "clausula de intimidação" do pacto tripartite assignado hontem em Berlim, com a promessa de que os Estados Unidos continuarão prestando auxilio á Grã-Bretanha por todos os meios ao alcance do paiz. Censurou amargamente a aggressão allemã-italiana e accusou o Japão de tentar criar "uma nova ordem na Asia", mediante o emprego da força.

No discurso que pronunciou perante o Conselho das Relações Exteriores desta cidade, o alto funccionario do Departamento de Estado elogiou sem reservas os britannicos. Disse que estes lutavam pelos Estados Unidos com "um heroismo digno das mais altas tradições desse valente povo".

Ao annunciar que os Estados Unidos continuariam prestando seu auxilio á Grã-Bretanha, o sr. Sumner Welles disse o seguinte:

"E' a politica do nosso governo, segundo foi approvado pelo Congresso, e, segundo creio, approvada por uma esmagadora maioria do povo americano, prestar todo o auxilio material, mediante o abastecimento de provisões e munições, ao governo britannico e aos governos dos Dominios britannicos, no que esperamos estará o exito de sua defesa contra uma aggressão armada.

Referindo-se acerbamente ao papel desempenhado pelo Japão nos problemas do mundo em geral, e á sua attitude no Extremo Oriente, o sr. Welles declarou que a politica seguida pelo governo de Tokio violava suas obrigações legaes e moraes.

Accrescentou que a actividade do eixo Roma-Berlim e do Japão, collocou os Estados Unidos na situação mais critica que já existiu em occasião em que "a existencia deste paiz como nação independente" tenha sido ameaçado tão séria como actualmente.

Advertiu as tres potencias totalitarias de que o programma de defesa dos Estados Unidos se desenvolveu a tal ponto que é sufficiente para enfrentar qualquer emergencia.

"Em todo o intranquillo panorama mundial de hoje — continuou — o unico raio de luz é a crescente solidariedade e amizade das Republicas americanas.

Fóra do hemispherio occidental, deixou de ser um fator determinante a autoridade do Direito Internacional.

Não posso conceber uma salvaguarda maior para a defesa nacional dos Estados Unidos do que a comprehensão de que possuimos a sympathia, a fé e a cooperação de nossos vizinhos no Novo Mundo.

O que estamos presenciando hoje, não é uma guerra mundial, mas uma revolução no sentido de que nos achamos diante de uma nova manifestação da antiga luta entre o que ha de mais mesquinho na natureza humana e o que de mais elevado ha — da barbaria contra a civilização, da tréva contra a luz"".

Disse o sr. Sumner Welles que até ser assignado o pacto de Munich, o governo dos Estados Unidos havia concentrado em todo o momento seus esforços em prol de uma solução pacifica dos problemas mundiaes e accrescentou:

"Desde então, não obstante, foi a politica do governo occupar-se primordialmente em assegurar nossa propria defesa nacional. Foi dirigida para a perfeição dos nossos meios de cooperação com nossas Republicas irmãs do Novo Mundo, e ao auxilio ás nações que se encontram fóra do hemispherio occidental, cuja continuação independencia e integridade contribuem para a manutenção da paz e cuja continuada liberdade de levar uma vida democratica e sem entraves constitue um baluarte para o prevalecimento da liberdade individual no hemispherio occidental.

Ao passar em revista a sempre crescente historia tragica das relações internacionaes durante os ultimos sete annos, sómente se destaca um acontecimento constructivo.

"O governo do Japão, não obstante, declarou que tem a intenção de criar uma nova ordem na Asia, e com este fim utiliza como instrumento a força armada, e deu a entender claramente que tenta fazel-o só e decidir até que ponto serão observados os interesses historicos dos Estados Unidos, os tratados e os direitos dos cidadãos norte-americanos no Extremo Oriente".

Disse o sr. Sumner Welles que os Estados Unidos como nação estavam frente ao "perigo mais grave que nosso povo teve que enfrentar no seculo e meio de sua vida independente. Estamos diante de uma situação de emergencia, mas não obstante acredito que agimos com clara visão, valor e decisão. Nossa segurança melhorou pelas relações de confiança e de fé que mantemos com todas as Republicas americanas e pelo fortalecimento de nossos tradicionaes laços de amizade com os vizinhos do Canadá. Nossa capacidade para repellir a aggressão augmentou igualmente com o arrendamento de bases navaes e aereas da Grã-Bretanha e nosso programma de armamentos é levado avante com efficiencia e presteza. Estamo-nos beneficiando com as lições que temos tido da experiencia dos demais. Devemos augmentar nosso poderio armado até converter o Novo Mundo em um sector inexpugnavel. Devemos, e acredito que teremos exito, repellir qualquer ameaça á paz deste hemispherio.

O sr. Sumner Welles fez, depois, um exame das questões debatidas e approvadas nas ultimas conferencias inter-americanas, inclusive nas reuniões de consulta do Panamá e de Havana, com relação ás medidas adoptadas para a criação da Commissão de Neutralidade, que funcciona no Rio de Janeiro, e a criação da Comissão Economica Consultiva.

O Japão Se Prepara

TOKIO, 28 (U. P.) — Depois de combinar sua alliança defensiva com a Allemanha e a Italia, o Japão se prepara desde hoje para defender, pelas armas, a qualquer contingencia provocada pela actual situação internacional, na esperança de que esse pacto tripartite lhe permitta liquidar a guerra com a China para ficar com suas mãos livres.

Ao mesmo tempo alguns orgãos da imprensa nipponica declaram que a alliança deve ser uma advertencia para os Estados Unidos, no sentido de que qualquer acção bellica desse paiz no Pacifico contra o Japão será respondida com as forças unidas dos tres signatarios da alliança.

Referem-se elles tambem a attitude da Russia, dando a entender a possibilidade de um entendimento russo-japonez ao qual não seria estranha a mediação germanica.

O primeiro ministro, principe Fuminaro Konoye, dirigiu a palavra ao povo pelo radio para dizer-lhe, entre outras coisas, o seguinte: — "A nova alliança permitte vencer as difficuldades oppostas á liquidação do incidente da China. Ao estender suas mãos á Italia e á Allemanha, que estão estabelecendo uma nova ordem na Europa, o Japão deve desempenhar um papel importante no estabelecimento de uma paz duradoura no mundo".

Accrescentou que o governo projecta fortalecer a defesa nacional afim de enfrentar a presente situação internacional.

O diario "Japan Times", publicado em inglez, considerado como orgão officioso do Ministerio das Relações Exteriores, diz que uma das consequencias immediatas da triplice alliança será "qualquer acto contra o Japão praticado pelos Estados Unidos, ou por outra potencia, no Pacifico, será immediatamente respondido com uma acção bellica das forças nipponicas, allemãs e italianas. Isto deve fazer os Estados Unidos reflecti-

DÔRES NA CINTURA

"Quando me verei livre de dôres?"

Uma inexplicavel sensação de cansaço ao despertar, que se transforma em dôres agudas na cintura ao levantar-se, significa padecimentos durante o dia todo.

A dôr na cintura assignala quasi sempre a presença de substancias nocivas, impurezas, possivelmente crystaes de acido urico que lhe dilaceram os tecidos ao fazer qualquer movimento.

Como combater esses symptomas? Auxiliando as funcções naturaes de eliminação—para isso tome Pilulas De Witt. Sua acção estimulante sobre os rins facilita a eliminação dessas substancias nocivas e impurezas, proporcionando rapido allivio.

Quando um medicamento conquista a reputação mundial das Pilulas De Witt para os Rins e a Bexiga, póde-se affirmar, que é digno de toda a confiança. Inicie hoje mesmo o seu tratamento, com a certeza de que as Pilulas De Witt não contêm drogas nocivas, que possam prejudicar seu organismo.

PILULAS DE WITT para os Rins e a Bexiga

indicadas para Sciatica, Dôres na Cintura, Rheumatismo, Disturbios Renaes, Molestias da Bexiga e, em geral, enfermidades produzidas por excesso de acido urico.

ULTIMA HORA TELEGRAPHICA

Alarma em Berlim

BERLIM, 29 (U. P.)— Durante mais de duas horas, os berlinenses viram-se obrigados a permanecer nos refugios, de hontem para hoje, devido aos alarmas aereos. Dizia o Serviço da Defesa que nos arredores da capital havia aviões britannicos.

O primeiro signal durou uma hora e quarenta e cinco minutos e o segundo meia hora.

Tremeu a Terra no Chile

PANICO EM SANTIAGO

SANTIAGO, Chile, 28 (U. P.) — Registou-se forte tremor de terra ás 21.15. O Telegrapho do Estado informa que o tremor foi sentido tambem em Valparaiso, Chillan, Parral e Concepcion.

Esta capital foi presa de grande agitação, verificando-se panico em alguns theatros.

Entretanto, o phenomeno teve pequena duração, não assumindo proporções.

Os Acontecimentos no Extremo-Oriente

Emquanto Moscou Se Reserva, Washington Continúa Em Expectativa

A SITUAÇÃO DA INDO - CHINA

CLERMONT FERRAND 28 (*De Jean Pierre Signy, da Agencia Havas*) — A situação no Extremo Oriente prende a attenção da imprensa franceza mormente no que concerne á situação da Indo China. Os jornaes examinam a posição das potencias interessadas em face do accordo triplice entre as potencias do eixo, de um lado, e o Japão, de outro. A opinião geralmente formulada é que Moscou se reserva e observa, ao passo que Washington continua em uma expectativa lucida e previdente. Quanto á França — diz-se — a prudencia lhe indica esperar os acontecimentos que não lhe cabe precipitar. Potencia imperial do Extremo Oriente, a França mostrou por meio de um accordo particular com o Japão que não se recusava a examinar nenhuma das soluções pacificas tornadas necessarias pela evolução de certas situações ou pelas aspirações do joven Estado japonez. Mas, ao defender com afinco a Indo China indevidamente occupada pelos japonezes, deu egualmente provas da vontade de se manter em seu dominio colonial cuja missão de o salvaguardar e defender lhe deixou o armisticio. Aliás faz-se questão de salientar que tanto em Dakar como na Indo China foi o mesmo espirito que presidiu as decisões tomadas pelo governo francez. A attitude foi a mesma e as confusões, voluntarias ou não, que tentaram fazer crer que a França havia sido menos energica na Indo China que em Dakar, não são levadas a serio nos circulos autorizados.

E' evidente que a questão da Indo China é apparentemente mais complexa para o observador que não tem apenas em mente os acontecimentos dos ultimos dias. A questão é, ao contrario, muito mais simples se se levar em conta as origens das difficuldades, isto é, do momento em que a Inglaterra tal como a França, em luta na Europa, deviam fazer as primeiras concessões ao Japão, fechando o commercio de armas em favor da China — os inglezes com a estrada de ferro em Burma e os francezes com a de Yunnan. Essa primeira concessão levava o marechal Tchang-Kai-Tchek a protestar junto dos governos da Inglaterra e da França, e suscitava um certo mal estar na opinião norte-americana.

Quando a França assignou o armisticio, o Japão tentou tirar partido das novas circumstancias e, desde os fins de junho, novas negociações foram entaboladas entre a França e o Japão. Essas negociações deviam, aliás, ser levadas por deante dentro de um ambiente difficil, e só foram concluidas a 22 de setembro em curso.

A 10 de julho, o Japão solicitava o direito de passagem de tropas através do Tonkin para chegar á provincia de Yunnan. A 2 de agosto, reiterava o pedido e pretendia usar livremente os aerodromos. A cada pedido, a França recusou-se categoricamente a attender.

Só a 22 do corrente a França e o Japão assignavam um accordo pelo qual Tokio reconhecia a integridade territorial da Indo China e a soberania da França sobre essa região. A França, em compensação, reconhecia os interesses japonezes no Extremo Oriente, e concedia algumas facilidades militares "temporarias e excepcionaes durante a guerra sino-japoneza".

O accordo de 22 de setembro, tendo sido interpretado abusivamente pelos japonezes, esses encontraram uma resistencia feroz por parte das tropas francezas muito inferiores em numero. A situação normal devia restabelecer-se e noticiava-se ultimamente de Hanoi que o general japonez Nishihara, signatario do accordo de 22 de setembro, havia intervido pessoalmente para por termo aos incidentes e fazer respeitar o accordo.

Em Dakar como na Indo China foi com a mesma energia que a França defendeu sua soberania e seus direitos. Mesmo se a derrota a deixou enfraquecida, a França não tenciona permanecer passiva.

O Extremo Oriente e o Pacifico continuam assim duas questões que prendem a attenção da opinião publica franceza. A attitude dos Estados Unidos principalmente é objecto de um estudo do sr. Lucien Romier no "Figaro". Diz entre outras coisas o articulista: "A segurança de Singapura depende da segurança da Malasia Britannica, que por sua vez depende da attitude do Sião, onde se defrontam as influencias inglezas e japonezas, e do "statu quo" na Indo China Franceza. Na realidade, são os Estados Unidos os arbitros da questão. Possuem grandes interesses nas Ilhas Sonda e na Malasia. Muitos elementos se approximam da Australia e seu commercio é consideravel até á India. Não se communicam livremente com a China senão por intermedio da Indo China. Por esse motivo a solidariedade anglo-norte-americana tem seu eixo em Singapura".

O SR. SUMNER WELLES CONDEMNA A AGGRESSÃO JAPONEZA A' INDO-CHINA

WASHINGTON, 28 (Havas) O sr. Sumner Welles, sub-secretario de Estado, em uma das analyses mais detalhadas feitas durante os ultimos mezes sobre a politica externa dos Estados Unidos, reaffirmou hoje nos membros do Conselho de Negocios Estrangeiros, organismo criado por diversas personalidades norte-americanas para estudar os assumptos externos, a intenção dos Estados Unidos de prestar todo o auxilio possivel á Grã-Bretanha, sem entrar na guerra, condemnou a aggressão japoneza na Indo-China e declarou que os Estados Unidos "se preparavam para qualquer eventualidade", se bem que não exista "nenhum problema no Oriente que não possa ser resolvido pacificamente por meio de negociações".

Accentuou que a aggressão do Japão contra a Indo-China constituia uma ameaça á "integridade da colonia franceza", contrariamente ás promessas do governo de Tokio de respeitar o "statu quo" do Oriente, e enumerou uma serie de condições requeridas pelos Estados Unidos no Oriente, taes como: "Respeito absoluto de todas as potencias pelos direitos legitimos dos Estados Unidos e dos norte-americanos como estipulam os tratados existentes ou como são geralmente aceitos pela lei internacional. Igualdade para o commercio internacional. Respeito aos accordos internacionaes ou aos tratados que dizem respeito ao Oriente e aos quaes deram os Estados Unidos sua assignatura, todavia com a resalva de que os Estados Unidos estão sempre promptos a entrar em negociações pacificas sobre as modificações possiveis desses accordos ou tratados, caso as nações signatarias o considerem necessario á luz das situações modificadas".

"O governo japonez — accrescentou — declarou que tenciona criar uma nova ordem na Asia. Com esse objectivo, o Japão utilizou forças armadas e mostrou claramente sua intenção de decidir por si só até que ponto os interesses historicos e os direitos dos cidadãos norte-americanos no Oriente serão respeitados."

Falando, em seguida, da situação da Europa, exaltou o heroismo do povo britannico que "defende com exito seus lares e suas liberdades" accrescentando: "E' a politica dos Estados Unidos approvada pelo Congresso e creio que pela maioria esmagadora do povo norte-americano, de dar todo o auxilio material, fornecendo soccorros e munições ao governo britannico e aos governos dos dominios britannicos afim de que, ao que esperamos, haja um successo da defesa contra a aggressão armada."

Passando em revista a historia dos ultimos sete annos, declarou:

"Nesse periodo ha um raio de luz, porém, o desenvolvimento das relações das vinte e uma republicas americanas. Não posso conceber salvaguarda maior á defesa do que a sympathia, a confiança e a cooperação de nossos vizinhos do Novo Mundo."

Zarah Leander em "A RAPOSA AZUL"

No programma: UFA-JORNAL com os ultimos acontecimentos da guerra européa!

AMANHÃ NO BROADWAY

IMPROPRIO ATÉ 14 ANNOS. Complemento Nacional

Todos os Ataques da Aviação Allemã Hontem Sobre a Inglaterra Foram Repellidos

DE POUCA MONTA OS ESTRAGOS EM LONDRES — 133 AEROPLANOS DO REICH DESTRUIDOS

LONDRES, 28 (U. P.) — Favorecidos pelo bom tempo grandes contingentes de apparelhos de bombardeio inimigos chegaram durante a manhã ao territorio britannico afim de reiniciar seus ataques a esta capital, onde novamente se registaram numerosas victimas, mortos e feridos, quando uma bomba de grosso calibre attingiu uma casa de commodos em um districto do leste no decorrer do primeiro ataque diurno. Era quasi impossivel ver os apparelhos atacantes pois voavam a enorme altura e lançavam seus projectis a esmo sobre uma vasta zona. As baterias anti-aereas e as esquadrilhas de caça que entraram em acção, logo que se deu o signal de alarma, puzeram rapidamente em fuga o inimigo.

Forte contingente de aviões inimigos atravessou a costa de Kent na primeira hora desta manhã, dividindo-se ao chegar em diversos grupos afim de attingir a metropole por diversos pontos. A grande altura a que chegaram sobre a linha da costa impediu que as baterias anti-aereas pudessem combatel-os efficazmente, porém, os Spitfire e os Hurricane subiram immediatamente á altura em que se encontravam os invasores atacando-os com vigor. Desenvolveu-se encarniçada batalha aerea que durou meia hora no decorrer da qual foram derrubados em chammas varios apparelhos allemães. O resto dos atacantes que conseguiram illudir os inglezes uniram-se e voaram sobre Londres, porém ao chegarem ao estuario do Tamisa outros apparelhos de caça oppuzeram-se á passagem, seguindo-se furioso combate aereo, cujo resultado foi favoravel aos britannicos.

Gradualmente, todos os atacantes foram rechaçados ou abatidos, e ao entardecer reinava tranquillidade no centro de Londres, sem que houvesse caido uma só bomba.

Os resultados dos ataques de hontem e da noite passada não foram muito satisfatorios para o inimigo, porém o foram para os defensores, baseando-se nas perdas causadas aos atacantes — uns 133 apparelhos derrubados — com um augmento de prestigio para as Reaes Forças Aereas e as baterias anti-aereas que os abateram.

Segundo declarações dignas de credito, approximadamente duas terças partes dos aviões abatidos hontem foram de bombardeio e bombardeiros de combate. A perda soffrida em vidas pelos allemães é calculada em 350.

A incursão da noite passada differiu das anteriores em dois aspectos: 1.º — os atacantes procuraram tomar desprevenidas as defesas, irrompendo a intervallos de differentes pontos; 2.º — em logar de empregar aviões isolados a intervallos relativamente longos, os aviões estavam quasi constantemente sobre a cidade a partir de meia noite, até á terminação do ataque.

Depois de algumas horas de uso desta tactica, foi lançado um furioso ataque contra o centro de Londres, que foi mantido durante longo tempo. O damno mais importante causado no centro de Londres foi um incendio proximo a um templo muito conhecido. A bomba explosiva que destrocou o tecto do edificio, um deposito do centro, foi seguida de varias outras, incendiarias, que provocaram incendios que arderam violentamente até consumirem finalmente, por completo, o predio.

Uma bibliotheca do noroeste da capital foi destruida pelo fogo, perdendo-se varios milhares de volumes. Tambem soffreram damnos 2 hospitaes e 1 edificio conhecido do centro de Londres que já havia sido damnificado pelas bombas anteriormente.

Em uma cidade do sudeste caiu uma bomba na entrada de um refugio matando uma mulher e um homem e ferindo varias outras pessoas que se encontravam no interior do mesmo.

No interior foram tambem arrojadas bombas, em sua maior parte incendiarias, tendo sido atacadas sete cidades do noroeste, duas das Midlands, uma do sudeste da Escocia, sendo este o primeiro ataque levado a effeito contra a Escocia desde ha algum tempo, e muitas localidades e aldeias do sudeste da Inglaterra. Inclusive uma pequena aldeia famosa por seu panorama. Uma fileira de casas de uma cidade da costa noroeste foi attingida por bombas de grande calibre e pela manhã brigadas de operarios estavam ainda trabalhando na remoção dos escombros, procurando extrair possiveis victimas que se encontrassem sob os mesmos.

Um operario saiu de sua casa com sua esposa, para acompanhal-a a um refugio, quando, ao chegar a uma esquina, caiu uma bomba que destroçou seu lar. Foram tambem arremessadas numerosas bombas incendiarias.

Em certa rua as crianças extinguiram um pequeno incendio, emquanto alguns adultos procuravam salvar as victimas.

Em uma cidade das Midlands, que foi bombardeada pela primeira vez nesta guerra, foram damnificadas duas casas, porém não houve victimas pessoaes.

Berlim annuncia que os seus aviões alcançaram objectivos militares

BERLIM, 28 (U. P.) — As informações officiaes sobre os ataques aereos de hoje contra a Inglaterra dizem que formações regularmente numerosas de bombardeiros allemães "atacaram durante a manhã de hoje os objectivos militares de Londres e apesar da energica acção dos apparelhos de caça e das baterias anti-aereas britannicas cumpriram sua missão sem experimentar perdas, provocando novos e importantes incendios e explosões nas vizinhanças dos diques de 'East India'".

Accrescentam que unidades de bombardeio sob o commando do major Hahn depois de effectuar um amplo vôo em sua maior parte a uma altura superior a 5.000 metros picaram sobre uma fabrica á qual bombardearam a uma altura de sómente 50 metros alcançando os edificios das officinas que ficaram completamente destruidos e observando-se a propagação de incendios em outros. O fogo das baterias anti-aereas britannicas foi intenso e sustentado dizem mas todos os aviões allemães regressaram indemnes ás suas bases.

Outras informações emanadas de espheras que merecem credito dizem que ás 12 horas numerosos aviões allemães bombardearam com bom exito a fabrica de energia electrica de Westham ao norte do Tamisa e a zona oriental de Londres e que os ultimos apparelhos que regressaram dessa operação puderam comprovar os effeitos causados naquellas installações que se assegura soffreram grandes damnos.

No transcurso dessa incursão os bombardeiros allemães voltaram a atacar os diques East India e outras installações portuarias e objectivos militares.

Os primeiros calculos sobre as baixas respectivas até essa altura do dia de hoje indicariam que os britannicos haviam perdido já 23 apparelhos e os allemães, 1.

Os communicados inglezes dos Ministerios do Ar e Segurança

LONDRES, 28 (U. P.) — Os Ministerios da Aviação e da Segurança Nacional deram hoje á publicidade o seguinte communicado conjunto:

"Os ataques aereos do inimigo durante a noite foram dirigidos, novamente, contra Londres. Durante esses ataques foram arremessadas bombas em multos logares da capital, nos suburbios e nas regiões circunvizinhas. Numerosas casas, edificios commerciaes e industriaes soffreram avarias.

"Todos os incendios provocados pelas bombas incendiarias foram dominados e em sua maior parte extinctos immediatamente. Informa-se que se registaram numerosas victimas.

As bombas que cairam em outros logares do sul, como em Lancashire, occasionaram muito poucos damnos. Em varias cidades do Middlands algumas casas e edificios foram avariados, porém, houve pequeno numero de victimas.

Ao cair da noite foram arremessadas umas poucas bombas sobre a zona este da Escocia, porém, não se informou sobre se ha victimas nem damnos materiaes.

"O numero de aviões inimigos hoje destruidos ascendeu a 133. Um dos nossos pilotos que, segundo se informou, havia sido dado como perdido, conseguiu salvar-se."

Abatidos aviões inimigos

LONDRES, 28 (Havas) — A Agencia Reuter informa: "Varios aviões atacantes foram sériamente attingidos esta manhã pelos caças da RAF quando sobrevoavam os districtos e as immediações do sudeste de Londres.

Avião de bombardeio que cáe no Mar do Norte

LONDRES, 28 (Havas) — A Agencia Reuter communica:

"Depois de tres dias e meio de buscas, os aviões do Commando Costeiro e da Aviação Naval assim como navios, descobriram a equipagem de um avião britannico de bombardeio que havia caido no Mar do Norte.

Durante 84 horas a equipagem do avião ficou á mercê do mar enfurecido num pequeno bote de borracha.

Por varias vezes, o inimigo tentou impedir as operações de salvamento e aviões "Blenheims" tiveram de ser mandados para o local como patrulha de protecção.

No momento em que aviões "Heinkel 115" approximaram-se de um dos navios que procuravam os aviadores em perigo, foram contra-atacados por aviões "Hudson" de reconhecimento e afugentados".

AS CARETAS SENSACIONAES DE UMA MULHER BONITA

CYNDA GLENN, a mais elegante das excentricas, conquistou o publico do CASINO COPACABANA pela sua originalidade e pela sua phantasia estonteantes

CYNDA GLENN

O extraordinario successo que está alcançando CYNDA GLENN no "show" da meia-noite do Casino Copacabana é devido principalmente á novidade do numero que ella apresenta.

Mulher das mais suggestivas pelo seu "it" e o seu "glamour", CYNDA GLENN, transfigura-se, ás vezes, em caretas sensacionaes, imprevistas como um capricho feminino, que são rapidamente substituidas pela linha elegantissima dessa creatura original que pratica a excentricidade com uma alegria desportiva. Uma alegria que fez bem ao espirito do espectador dando-lhe da vida uma visão optimista pelo paradoxo de ver que, a mais elegante das mulheres, sabe tão bem cantar, dansar e se vestir maravilhosamente, quanto fazer as caretas mais pittorescas, nas contorsões mais imprevistas do seu lindo corpo e da sua linda cara de mulher mais do que fatal...

Defesa Para Enfrentar Qualquer Ataque e Derrotal-o

Importantes Declarações do Presidente Roosevelt no Aeroporto de Washington

WASHINGTON, 28 (H.) — Falando na cerimonia da collocação da primeira pedra do novo aeroporto de Washington, orçado em 13 milhões de dollares, emquanto centenas de aviões evoluiam sobre as cabeças dos presentes o presidente Roosevelt declarou:

"O roncar sobre as nossas cabeças de centenas de motores de aviões americanos é um symbolo da nossa determinação de construir uma defesa em mar, terra e ar capaz de enfrentar e derrotar qualquer ataque.

Estes aviões representam, em reducção, a potencia que deviamos ter agora e que teremos em breve. Ou melhor, deixae-me descrevel-os apenas como uma amostra tangivel da sorte do nervo de combate que uma democracia pode produzir e produz. Todos nós unicamente esperamos que sua missão será sempre em prol da paz.

Temos que nos esforçar com todas as nossas energias e capacidade para que nunca sejam chamados a servir para a guerra.

Quanto maior o numero delles que possuirmos tanto menor será com certeza o numero dos que teremos que empregar, porque será menor ainda a chance de sermos atacados do exterior."

O presidente Roosevelt, antes de iniciar a sua oração deu o signal de levantar vôo á frota de esquadrilhas de aviões do exercito e da marinha. Proseguindo disse que os jornaes e o radio tinham informado os americanos de quão importante se tinha tornado dia após dia a aviação, tanto como arma nas mãos dos aggressores como para aquelles que combatiam para a continuidade de sua existencia nacional".

Relembrando esse facto, o presidente accrescentou que era facilmente explicavel a razão por que as esquadrilhas evoluindo sobre as cabeças dos presentes, foram encarregadas de fornecer o preludio das cerimonias de hoje.

O presidente continuou declarando que 50.000 americanos já foram registados como aviadores e que esse numero augmentava na razão de cerca de 2.000 mensalmente. Não se trata unicamente de pilotos militares, mas todos elles estão promptos a tornar-se pilotos militares, tal como os fazendeiros do "Dia de Washington" estavam promptos a tornar-se atiradores de linha", disse o presidente Roosevelt terminando o seu discurso.

Jean Sablon no Rio

Jean Sablon

BUENOS AIRES (Do correspondente) — Deverá chegar amanhã, ao Rio, de avião, Jean Sablon, o conhecido "chansonnier" francez. Em declarações feitas á imprensa disse de sua satisfação de rever a capital do Brasil e de apresentar-se numa temporada ao publico carioca, tido justamente como apreciador da boa musica.

A CHEGADA DO "ASTRO"

Estamos informados de que o avião em que viaja Jean Sablon chegará ao aeroprto Santos Dumont amanhã, segunda-feira, ás 4,30. Jean Sablon estreará na Urca, na proxima quarta-feira.

Fumem cigarros
CASANOVA
O CIGARRO DA SORTE
250:000$000 EM CHEQUES E BRINDES

A POSIÇÃO DA HESPANHA AINDA NÃO ESTÁ ESCLARECIDA

CONSEQUENCIAS DA VISITA DO SR. SERRANO SUNER A BERLIM

LONDRES, 28 (Havas) — A Agencia Reuter communica de fonte allemã:

"A visita a Berlim do ministro do Interior hespanhol sr. Serrano Suner, inspirou o seguinte publicado pela Agencia Official Allemã de Informações: "A visita do sr. Serrano Suner, como tivemos ensejo de saber nos circulos autorizados, trouxe a opportunidade de um longo e benefico intercambio de vistas entre os governos hespanhol e allemão.

Durante os ultimos dias, o conde Ciano, ministro italiano do Exterior, teve uma participação nas conversações. Estas foram conduzidas, a todo momento, com o espirito de intima amizade que existe entre as tres potencias participantes, e tem trazido uma luz completa sobre todas as questões ligadas aos seus interesses communs."

TROCA DE DOCUMENTOS ENTRE CIANO E SERRANO SUNER

BERLIM, 28 (U. P.) — Fontes fidedignas informam que, após a conferencia do Conde Ciano com o chanceller Hitler, houve uma troca de documentos entre o ministro do Exterior da Italia e o sr. Serrano Suner, ministro do Interior da Hespanha.

Não Tem Pressa

SO' EM NOVEMBRO OU DEZEMBRO O CORONEL BAPTISTA ASSUMIRA' A PRESIDENCIA DE CUBA

HAVANA, 28 (H.) — O coronel Baptista provavelmente só tomará posse do cargo de presidente da Republica, em novembro ou dezembro proximos, pois, segundo declarou á agencia Havas, aguardará primeiro que os tribunaes liquidem os recursos eleitoraes, porque deseja ajustar-se estrictamente ás leis do paiz e não tem pressa de assumir a presidencia.

NOITES EM CLARO

Não desatenda a sua digestão

Um excesso de acidez, uma digestão lenta — eis as causas das suas insonias, das noites passadas em claro, que a deixam sem repouso. Talvez você tivesse comido qualquer prato muito pesado ou temperado que provocasse um excesso de acidez que irrita a mucosa gastrica. O sistema nervoso inteiro se ressente e é impossivel conseguir dormir. Uma pequena dose de Magnesia Bisurada neutraliza instantaneamente o excesso nocivo de acidez e faz cessar a fermentação dos alimentos. Você será imediatamente aliviada e dormirá como um anjo. Sejam quais forem as perturbações da digestão — pesadumes, azias, flatulencia, ardores, arrotos ácidos, pontadas ou caimbras — a Magnesia Bisurada assegura sempre um alivio imediato e verdadeiro. Em todas as farmacias, em pó e comprimidos.

DIGESTÃO ASSEGURADA com MAGNESIA BISURADA

Os Estados Unidos Entrarão na Guerra

E' o Que Affirma Um Jornal de Nova York

NOVA YORK, 28 (U. P. — O "World Telegram" publica um editorial expressando que os Estados Unidos caminham rapidamente para a guerra.

Recapitula os acontecimentos das ultimas quarenta e oito horas, dizendo que são: prohibição de exportar para o Japão ferro e aço velhos, o emprestimo de 25.000.000 de dollares á China, a triplice alliança e a declaração do embaixador britannico em Washington, Lord Lothian, de que seu paiz "necessita mais de tudo e, rapidamente".

O referido jornal termina dizendo: "já caminhamos em direcção á guerra. Corremos com tal rapidez que não podemos vêr os postes telegraphicos", e pede que o Congresso funccione em sessão permanente recordando que tem faculdades constitucionaes para declarar ou rechaçar a declaração de guerra."

Churchill felicita o commando da RAF

LONDRES, 28 (Havas) — O primeiro ministro, sr. Winston Churchill, numa mensagem de felicitações ao Commando de Combate da Real Força Aerea pelo resultado dos combates de hontem declarou:

"O dia 27 de setembro occupa um logar entre os dias 15 de setembro e 15 de agosto como o terceiro grande e victorioso dia do Commando de Combate durante a batalha da Grã-Bretanha".

O communicado inglez

LONDRES, 28 (Havas) — Serviço de Informações do Ministerio do Ar communica:

"Durante os ataques nocturnos de hontem contra o porto de Havre, uma terrificante explosão que só durou cerca de dois minutos abalou as docas.

Essa explosão foi testemunhada pelas equipagens de dois aviões e ateou um incendio que lavrou durante muito tempo.

Durante o bombardeio cerrado das docas e immediações, numerosas bombas cairam sobre gondolas carregadas de aço e de aluminio.

Varios tanques de oleo nas proximidades do ancoradouro principal do porto explodiram e incendiaram-se e os destroços das salvas de bombas foram projectados até as immediações dos edificios da Alfandega.

Por outra parte, o communicado do Ministerio do Ar menciona a respeito desses raids effectuados hontem á noite contra os portos de invasão inimigos e contra a Allemanha: "Todos os nossos aviões voltaram indemnes de todas estas incursões em territorio inimigo".

A Artilharia Pesada Ingleza Bombardeia a costa franceza

VICHY, 28 (U. P.) — As baterias de artilharia britannica de longo alcance, bombardearam durante toda a noite passada os portos francezes da costa norte, especialmente Calais e as escarpas do cabo Griz-Nez, onde estão assestadas as peças de artilharia allemã.

As peças britannicas disparam, agora, através do Canal, com o mesmo alcance e rithmo — duas granadas cada dois minutos — que as peças allemãs de longo alcance que fazem fogo contra Dover.

Só Hontem Moscou Tomou Conhecimento do Pacto

MOSCOU, 28 (United Press) — A imprensa local publica a integra do texto do triplice pacto, e a declaração do ministro das Relações do Exterior do Reich, barão Von Ribbentrop, Allemanha, sem fazer commentarios a respeito.

Tambem não se fez commentarios sobre o accordo germano-finlandez, relativo ao transito de tropas pelo territorio da Finlandia.

A nossa opinião

SIDERURGIA

TEVE profunda repercussão a noticia vinda de Washington do exito alcançado pelas negociações alli realizadas para a solução do nosso problema siderurgico. E, com as linhas acima, recordamos as palavras do sr. Getulio Vargas, pronunciadas em Bello Horizonte, em 1931: "para o Brasil a idade do ferro marcará o periodo da sua opulencia economica. No amplo emprego desse metal, sobre todos precioso, se expressa a questão do nosso progresso. Creio poder, portanto, affirmar que a grandeza futura do Brasil depende, principalmente, das suas jazidas."

Não nos devemos illudir sobre esse assumpto. Iniciada, no Brasil, a grande siderurgia, teremos tomado o rythmo definitivo da nossa marcha. A nossa prosperidade economica estará assegurada. O nosso futuro estará conquistado. E' necessario que o povo brasileiro, que vem acompanhando as actividades do Estado Nacional, comprehenda, em toda sua extensão o que representa para a nossa patria a grande siderurgia. O seu advento é, symbolicamente, um horizonte novo, differente, que se rasga para o Brasil. E' o inicio de uma nova existencia, de uma nova vida, de um novo destino. Ha mais de meio seculo o problema siderurgico vinha sendo sabotado por interesses mesquinhos, por elementos que, impatrioticamente, retardaram o seu estudo, numa palavra, retardaram, criminosamente, o progresso da Nação brasileira.

O movimento revolucionario de 1930 traçou rumos definitivos, entretanto, aos methodos administrativos da Republica. O seu programma, como bem accentuou o sr. Getulio Vargas, reflectiu o espirito que o inspirou e traçou o caminho para o resurgimento do Brasil. Foi daquelle anno em diante que o paiz começou a sentir o influxo de uma vigorosa acção restauradora que, mais se consolidou, após a proclamação do Estado Nacional. Dessa forma, a siderurgia foi uma das maiores preoccupações do presidente Vargas, a cuja tenacidade, a cujo esforço e patriotismo se deve o exito notavel que acabam de ter as negociações nos Estados Unidos.

* * *

A siderurgia será uma expressão de grandeza, de força, de vitalidade de riqueza. O nosso imperialismo tem o aspecto da expansão do Brasil dentro das suas fronteiras: a conquista da terra e a conquista industrial. E, nessa ultima, a siderurgia é a maior, porque varias outras industrias dependerão della. O ferro nos dará energias, porque elle por si mesmo é energia, é resistencia em estado latente. Delle vamos tirar a materia prima para a fabricação das machinas das nossas fabricas, das locomotivas e dos trilhos que levam o progresso aos nossos sertões dos nossos navios mercantes e dos nossos navios de guerra, dos nossos aviões, dos nossos canhões, das nossas metralhadoras, dos nossos fusis, dos nossos tanks. Numa época em que se trata de arregimentar todas as reservas nacionaes para a organização efficiente da nossa defesa, em que a America se une para reagir contra possiveis aggressões estranhas, a siderurgia brasileira representa um novo grito de independencia, complemento natural daquelle que em 1822 nos libertou da metropole lusitana.

TOPICOS

RESTITUIÇÃO DE CONTRIBUIÇÕES

O ministro do Trabalho enviou ao presidente da Republica uma exposição de motivos sobre a situação criada para os contribuintes de mais de um instituto de previdencia social e que, de um momento para outro, se viram forçados a optar por um, prohibidas que foram as acumulações.

Nesse caso estão centenas de jornalistas funccionarios publicos. Optando pelo Instituto de Previdencia dos Servidores do Estado, elles reclamavam e, com muita razão, a devolução das contribuições pagas, aos Institutos dos Commerciarios e dos Industriarios, sendo-lhes negada restituição por ser um caso omisso na lei.

O sr. Waldemar Falcão fixou bem esse aspecto da questão nestes periodos:

"Se é pratica habitual, em nosso meio, o exercicio de mais de uma actividade, e o accumulo destas só é prohibido em se tratando de funcções publicas, e se a cada actividade corresponde, em regra, regime diverso de previdencia social, sujeito a contribuições obrigatorias, não será logico obrigar alguem a contribuir para um seguro cujos beneficios lhe são, a priori, vedados.

Dado, porém, que se fixe a unidade de inscripção, vedadas as accumulações será mister attender á situação dos que, contribuintes, de mais de uma instituição, num periodo em que se lhes promettia a percepção dos correspondentes beneficios ficaram privados dessa vantagem e, por isso beneficiaram a restituição de contribuições que lhes foram impostas com o caracter cummulativo, fazendo-o em reclamações frequentes, pela imprensa ou por via administrativa".

O presidente da Republica, attendendo ás ponderações do titular do Trabalho, determinou que se nomeasse uma commissão que se encarregará de estudar o assumpto. E os interessados, que não são poucos, esperam que essa commissão trabalhe sem tardança afim de que os seus direitos sejam plenamente reconhecidos.

* * *

OS OMNIBUS IMPRESTAVEIS

Segundo foi noticiado, as autoridades tiveram a louvavel idéa de fazer retirar do trafego os auto-omnibus que desprendem fumaça em quantidade. A medida foi boa. Realmente era insupportavel o supplicio que aquelles vehiculos impunham aos passageiros e aos transeuntes, forçando-os a respirar aquella fumaceira desagradavel que os technicos já verificaram ser altamente prejudicial á saude.

Restam ainda, entretanto, providencias mais amplas. Nos ultimos dias de chuva que atravessamos, era commum os passageiros viajarem de omnibus cheios de goteiras ou com as janellas de vidro sem funccionamento, do que resultava ficarem os bancos completamente molhados e, ao mesmo tempo, proporcionando uma viagem desagradavel. Ha ainda muitos daquelles vehiculos que se encontram em deploravel estado, e que, nem mesmo para cidades do interior, deveriam ser aproveitados. Ora, o passageiro que viaja de omnibus, que paga mais caro, tem direito a conforto durante os minutos que permanece sentado. E é dever das empresas proporcionarem esse conforto. Já basta a paciencia para supportar os gestos de indelicadezas e grosserias de muitos dos senhores motoristas e trocadores.

O assumpto está, portanto, exigindo medidas urgentes das autoridades.

Começará Amanhã o Pagamento ao Funccionalismo

No Thesouro Nacional serão pagas, segunda-feira, as seguintes folhas do primeiro dia util: Presidente da Republica e Departamento Administrativo do Serviço Publico — Conselho Federal do Commercio Exterior — Conselho de Aguas e Energia Electrica e Conselho de Immigração e Colonização — Departamento de Imprensa e Propaganda.

Ministerio da Fazenda: — Ministro de Estado e seu gabinete — Thesouro Nacional (Directoria Geral, Directoria da Despesa, do Serviço do Pessoal, das Rendas Internas, das Rendas Aduaneiras, da Estatistica Economica e Financeira, do Dominio da União, do Tribunal de Contas), Contadorias Geral da Republica e Seccionaes, Serviço de Communicações, Conselhos de Contribuintes e Superior de Tarifas, Laboratorio Nacional de Analyses, Palacios Presidenciaes, ministros do Supremo e desembargadores aposentados.

Ministerio da Fazenda: — Supremo Tribunal Federal, Procuradoria da Republica, Tribunal de Segurança Nacional, Tribunal de Appellação, Ministerio Publico, Juizos Seccionaes, Tribunal do Jury, escrivães, secretaria da extincta Camara dos Deputados, secretaria do extincto Senado Federal e viuvas.

A Montanha e o Rato...

Mauricio de Medeiros

O mundo foi advertido de que receberia uma noticia sensacional. A noticia veiu. Uma simples ratificação publica de uma situação de facto, já criada ha muito tempo: a assistencia mutua da Allemanha, Italia e Japão.

Essa assistencia já estava até formulada expressamente no celebre "pacto anti-komintern" cujos primeiros signatarios foram precisamente esses mesmos tres paizes. O que ha de novo no novo pacto é uma annullação da clausula "anti-komintern", isto é, uma alteração pela qual se lhe retira o caracter anterior de um pacto contra a Russia.

Evidentemente, renovado em 1940, em pleno desenvolvimento de uma guerra em que se acham empenhados os dois primeiros signatarios, era preciso collocar qualquer coisa que désse respeito a essa nova situação de facto. Essa qualquer coisa, seria evidentemente a hypothese de uma outra potencia interferir no conflicto, com o proposito de conter qualquer possivel participação dos Estados Unidos.

Este paiz, porem, tem repetidamente declarado que não deseja intervir nessa guerra, além do que tem feito. Nem parece que a Inglaterra precise de mais do que o simples apoio material, que tem sido notavel.

Consequentemente, ninguem dirá que o pacto vem alterar a attitude dos Estados Unidos.

Muito mais significativo foi o pacto continental americano, segundo o qual, num momento em que não havia grandes esperanças de uma resistencia mais longa por parte da Inglaterra, as nações do continente americano affirmaram que não reconheceriam nenhuma mudança de dominio sobre as possessões européas do continente. Havendo possessões francezas, inglezas e hollandezas nesse continente, essa solidariedade de um conjunto de paizes tornando um total superior a 300 milhões de habitantes, tem muito maior significação moral e material do que o recente pacto.

Por outro lado, ha um aspecto nesse documento que precisa ser examinado. E' que, deixando não livre na Asia ao Japão, as duas potencias do eixo confessam sua incapacidade de se assenhorearem das possessões de paizes já vencidos, taes como a Hollanda e a França. E ainda se pode concluir que essa confissão attinge igualmente as possessões do unico actual adversario em guerra, a Inglaterra.

Quem conhece um pouco da historia politica da Europa, com a ansia que a Allemanha sempre revelou de caminhar para o Oriente, isto é, caminhar para a Asia, não pode deixar de considerar como uma abdicação a clausula pela qual a actuação do Japão fica livre no continente asiatico. Logo, ou se reconhece que seria difficil vencer a Inglaterra e ir recolher os seus dominios na Asia, ou, de antemão, para um simples effeito de intimidação de resultados duvidosos, a Allemanha desiste de um velho sonho tradicional de sua politica externa: a pressão para o Leste.

Todas estas considerações me levam a julgar a "sensacional noticia" como um camondongo, que não altera substancialmente nada no phenomeno actual da guerra. Nem sequer nella vejo a minima indicação de que se modifique a attitude dos Estados Unidos, que, antes mesmo de qualquer pacto, sempre affirmaram não desejarem participar da luta na Europa.

CRITICA

Chronicas e Chronistas

Eloy Pontes

A imprensa contemporanea demittiu, a bem dizer, o chronista, aquelle homemzinho que commentava sempre oito dias depois os factos que redactores e reporteres haviam esquecido por força dos atropelos da vida quotidiana. O proprio artigo de fundo, de sobrecasaca doutrinaria, o artiguinho solenne como um discurso, recheado de cifras, fazendo ficapés, expondo pontos de vista, tambem caiu de moda. Prevaleceu o topico, commentario rapido, buliçoso, inquieto, ironico, que lá trelas a tudo e passa logo adiante, variando ao infinito e mal permittindo que as attenções se demorem no exame das feias coisas desta vida, para lhes extrahir consequencias. Por outro lado e depois que certos phenomenos alteraram a physionomia do jornal, os recursos scenographicos impuzeram-se, com os grandes titulos e noticiario de sensação. Os problemas internacionaes impuzeram-se nas listas dos successos de cada manhã. As columnas vagas, onde se armam laços aos leitores ociosos, foram dedicadas a collaboração. Agora a difficuldade está em seleccional-a. Para reprimir o enxurro montante dos que estimam a letra de forma, os jornaes preferiram estabelecer a collaboração paga. A collaboração gratuita avassala... Talvez dahi defluiram as collectaneas de chronicas ineditas, que se publicam em volume. *Chronicas do Brasil antigo*, de Francisco Rodrigues Alves Filho ca, estão, como prova. Trata-se duma serie de pequenos ensaios, sem unidade e sem vivacidade, que pecam por se filiar á famosa literatura apressada, que José Verissimo zurziu em outros tempos com acrimonias e pirraças.

Compondo e redigindo de pé-atrás os escriptores não se libertam dos constrangimentos gerados pela admiração excessiva dos themas. E' o caso do autor das *Chronicas do Brasil antigo*. Seu ensaio sobre o conselheiro Rodrigues Alves, por exemplo, é falho e inutil. O conselheiro Rodrigues Alves daria tomo a panoramas extraordinarios duma larga phase da vida nacional, ponteada de episodios e personagens interessantissimos. A attitude de irreverencia indiscutivel, porém, não se ajusta ás analyses. Lemos no prefacio deste pequeno volume, escripto por Affonso Arinos de Mello Franco (o moço) que o autor não é estreante. Já escreveu criticas literarias e ensaio sobre o romance, é silencioso, um pouco timido, mas com o brilho de decisão e fé, que desponta dos olhos claros. Antes assim.

* * *

Não acreditamos que estas chronicas accrescentem o que já sabemos da vida. Jules Lemaitre disse que a chronica é a poeira da historia e disse bem. Que mundo de coisas aprendemos na leitura dos velhos jornaes! Antigamente os chronistas escreviam muito e publicavam pouco. Não tinhamos industria editora. Hoje... Hoje temos industria editora, mas não temos chronistas. Por que? Apenas porque tudo passa na terra... A chronica frivola, leviana, indiscreta, sem motivos sensiveis, impaciente, aerea, saborosa e pittoresca, que foi a gloria de varios nomes das nossas letras, hoje, não encontra paciencias que a supportem... Morreu ha muito tempo... Parece-nos que Paulo Barreto (João do Rio) foi o ultimo a exploral-a, convicto de que estava descobrindo e revellando mundos... Por isso ninguem mais tolera os volumes em que se reuniram estes esforços sediços. Já no tempo das chronicas de Paulo Barreto (João do Rio) o chronista era peso morto... O mal vinha de longe... Ha quarenta annos Olavo Bilac sentia o crepusculo da chronica. Num dos seus famosos *Registos* vespertinos da *Noticia* escreveu-lhe o epitaphio, desse modo, sentindo e comprehendendo as influencias do criterio industrial em todos os planos das nossas actividades. O cinema, a esse tempo, não tinha reatrializado o romance folhetim... A gravura, entretanto, epurára os methodos, simplificando a intelligencia immediata dos factos quotidianos e Olavo Bilac conjecturava:

"Vem perto o dia em que soará para os escriptores a hora do irreparavel desastre e da derradeira desgraça. Nós, os rabiscadores de artigos e noticias, já sentimos que nos falta o solo debaixo dos pés... Um exercito rival vem solapando os alicerces, em que até agora assentava a nossa supremacia: é o exercito dos desenhistas, dos caricaturistas e dos illustradores. O lapis destronará a penna: *ceci tuera cela*. Já ninguem hoje lê artigos. Todos os jornaes abrem espaço ás illustrações copiosas, que se mettem pelos olhos da gente, com uma insistencia assombrosa. As legendas são curtas e incisivas: toda a explicação vem na gravura, que conta conflictos e mortes, casos alegres e casos tristes."

Olavo Bilac, no emtanto, foi um dos mais fecundos chronistas de imprensa. Uma syndicancia, que fizemos para effeitos de estudos premeditados, embora ainda lacunosa, nos diz que deixou perdidas, nas paginas dos jornaes cariocas e paulistas, nunca menos de dez mil chronicas. Dez mil! Repetimos o algarismo, acompanhando-o duma explanação, para que não se tenham duvidas. Por que essa actividade? Certo ha nella estigmas e traços morbidos. A gente, afinal, se vicia e, quando não escreve, adoece... O chronista pode ser *o valet de chambre* da historia, sacudindo o pó dourado de sua verve nos assumptos mais sombrios e enfadonhos...

* * *

Acontece, porem, que as collectaneas de chronicas hoje indispensaveis a quem quer que estude os lances da nossa formação, ficaram sepultadas nos jornaes antigos. Quem se lembra da obra opulentissima de Francisco Octaviano? Os folhetins-vesicatorios de Carlos de Laet, que nos dão noticias de phenomenos sociaes, politicos e literarios, nunca tiveram forma de columnas. Pelas chronicas de José do Patrocinio reconstituiriamos facilmente as lutas dos partidos no Imperio e a larga, generosa e magnifica batalha pela liberdade dos trabalhadores escravos. Com Ferreira de Menezes, Luiz Gama, Raul Pompeia se completariam as imagens dessa batalha formidavel. Com os artigos e chronicas de Quintino Bocayuva teriamos a historia da propaganda democratica e do triumpho republicano. Alcindo Guanabara, que espalhou por toda a parte a graça e a vivacidade dum espirito analysta, não reuniu nunca suas chronicas. Ellas formam o commentario de muitos annos da vida nacional. Com as chronicas de Araripe Junior, Valentim Magalhães, Medeiros e Albuquerque era possivel levantar-se o mappa da nossa historia literaria, por exemplo, na sua phase decisiva de transformações, quando o naturalismo destruiu as formulas ficticias dos imaginosos. De futuro ninguem dirá o mesmo dos folhetins que ora se espalham por ahi, revellando as impaciencias de corrilhos. Naquelles tempos, que nos parecem remotos e são apenas de hontem, as camaradagens não se confundiam com as cumplicidades de capellas, seminarios e lojas maçonicas, onde se tecem agora as rêdes dos louvores reciprocos. Veja-se o exemplo de Ferreira Araujo, cujas chronicas (José Telha e Lulú Senior) resumem a nossa historia social num periodo de cinco lustros, pelo menos, reunindo na *Gazeta* poetas, romancistas, criticos e polemistas, sem nenhum espirito de clan.

* * *

Não queremos applicar sinapismos. A decadencia da chronica justifica-se por varios modos. Um delles está no facto de que, ninguem mais escreve sinão para dizer o que sente. Raros, rarissimos enfrentam os perigos de dizer o que pensam. Regressamos á literatura esteril dos artificios, das parabolas, das allegorias. Certo ha gestos de desafogo. Os menores vestigios de autonomia, porem, morrem na garganta, como as promessas de amor no soneto famoso de Olavo Bilac... Será, por isso, que muita gente se volta para os episodios historicos? Certo, ainda ahi, vale a pena caminhar com pés de lá... O passado tem a vantagem de libertar as personalidades das contingencias humanas, que geram odios, rancores e perfidias. Podem-se reconstituir factos e perfis sem as ameaças das paixões que tudo deformam. Deve ter sido este o sentimento em que se inspirou Valfrido Piloto, que nos manda *Paranistas*. (Paranistas? Paranistas!) tres estudos relacionados com as coisas de sua terra. Justifica-se elle dizendo que se esforça para que se conheça o Paraná, no passado e no presente, sob todos os aspectos, afim de que se comprehendam o valor, as virtudes e a intelligencia dos seus conterraneos. Dá-nos nestas paginas, por isso mesmo, dois paineis historicos. O primeiro será controvertido ainda por muitos annos, até que se extingam os fogaréos das paixões, pelo menos. E' a tragedia do kilometro 65, onde se trucidaram de forma selvagem alguns homens sem culpas durante as revoltas de 1893 no Paraná. As guerras civis são crueis. Valfrido Piloto não accrescenta o que conheciamos. Aviva apenas as lembranças. Aviva-as ainda na reportagem sobre o movimento abolicionista no Paraná, recolhendo notas e informes já agora indispensaveis a quem quer que venha a reconstituir os lances da campanha libertaria. Essa campanha continua e continuará entregue ás fantasias dos historiadores, emquanto não se reunirem as chronicas de José do Patrocinio, de 1874 (Prodhomme) a 1888, (a *Cidade do Rio*) ou seja até á data do triumpho. Seria o melhor monumento á memoria do jornalista intrepido, irregular e quasi esquecido.

* * *

José do Patrocinio foi a imagem do jornalismo bohemio, de improvisos quotidianos, sem outro pensamento que não fosse a gloria ephemera de fama e successo na velha rua do Ouvidor. Morreu em plena miseria, numa casinha remota dos suburbios cariocas, depois da vida cheia de altos e baixos da fortuna. Sua morte desfechou emoções enormes, e toda a gente teve opportunidade de recapitular os rasgos do chefe na campanha da Abolição, attitudes e traços duma intelligencia desamparada de sentido realista. Olavo Bilac suggeriu estatua, recordando em soneto de que ninguem mais se recorda:

E, eterno, á eterna luz dos seculos [exposto
Ficas tu, que, ao nascer já na pel- [le trazias
A immorredoura côr do bronze immorredouro!

Estatua... Quem já se lembra disso? Olavo Bilac está fixado no *bronze immorredouro* entre as alamedas historicas do Passeio Publico. Teve juizo. Não ficou apenas nas dez mil e muitas chronicas escriptas para ter direito ao *vale*. O *vale*! Velha instituição bohemia, que prevaleceu durante annos a fio, estimulando poetas e chronistas, empenhados no combate em favor dos escravos e na propaganda republicana. Com a historia do *vale* se reconstituiriam os aspectos, scenas e dramas da literatura nacional, criada á mercê dos dias máus e das fomes tyrannicas. Hoje a imprensa não supporta bohemios. Tampouco a cidade. Dahi, certo, a decadencia do chronista, aproveitando *faits divers*, que redactores, reporters e publico deixaram para trás, victimas de outros *faits divers* e das emoções renovadas. Os meios de communicações foram tambem adversarios dos chronistas. Como tudo envelhece! Lê-se uma noticia de Londres, da Russia, da Indo-China, ás sete horas e, poucas horas depois, o radio nos dá noticias peores, mais espantosas ainda, que destroem tudo quanto haviamos lido! Mal se tem tempo de coordenar as emoções... Onde tempo para definil-as, esclarecel-as, fixal-as? Quando se pensa no assumpto os tumultos da vida já o acotovellaram... A imprensa comtemporanea demittiu o chronista, obedecendo á soberania das realidades. Se a chronica do jornal envelhece em vinte e quatro horas, imagine-se o que succede com a chronica de livro. Note-se: falamos de chronica frivola, verbalista, sem pretextos sensiveis...

O commentario internacional

A RESPOSTA DE ROOSEVELT

Os observadores internacionaes estão prestando grande attenção aos movimentos da chancellaria americana. O embaixador em Moscou conferenciou com Molotov. O representante britannico em Washington foi recebido pelo sr. Cordell Hull. Fala-se tambem num maior auxilio á China, emquanto que o bloqueio das exportações para o Japão torna-se mais rigoroso. A Secretaria de Estado, no emtanto, recebeu a noticia do pacto nippo-italo-germanico com serenidade, não manifestando o menor signal de surpresa. O presidente Roosevelt, na sua entrevista semanal, evitou tratar do assumpto e o sr. Cordell Hull limitou-se a dizer que o accordo apenas viéra officializar uma situação já existente. A reacção offerecida pela opinião publica yankee foi, porém, violentissima. Segundo estatistica divulgada, 95% do povo americano interpretou o pacto firmado em Berlim, como um desafio aos Estados Unidos. Esse o aspecto mais interessante da repercussão do acontecimento na grande democracia do Novo Mundo. Suas consequencias sobre a orientação futura da politica americana poderão ser relevantissimas...

Embora sem fazer referencias directas ao pacto nippo-italo-germanico, o presidente Roosevelt proferiu hontem, ao lançar a pedra do novo aerodromo de Washington, um discurso de alta significação para o momento. Disse que 50.000 americanos já foram registados como aviadores. Esse numero augmenta na razão de 2.000 por mez. São pilotos de paz, mas poderão tornar-se pilotos de guerra, como os fazendeiros de Washington estavam promptos a ser atiradores de linha...

Diz a imprensa de Roma e Berlim que o principal objectivo do accordo foi advertir os Estados Unidos. Tio Sam devia ser mais prudente, mudando de orientação sem perda de tempo. As palavras de Roosevelt acima mencionadas demonstram que a ameaça não conseguiu impressionar o governo americano. Ao contrario, aquella allusão aos pilotos civis aptos a se transformarem em pilotos militares, como outr'ora os agricultores se fizeram guerreiros, parece uma resposta á altura do insulto dirigido á soberania da maior potencia do mundo. Roosevelt indicou claramente que os Estados Unidos não recuarão, proseguindo com firmeza sua politica de segurança nacional, preparando-se moral e materialmente para defender a civilização ameaçada por uma brutal conjugação de forças, visando submetter os povos desarmados á mais odiosa e intoleravel servidão.

No Instituto Nacional de Sciencia Politica

UMA CONFERENCIA SOBRE "GETULIO VARGAS E O ENSINO"

No auditorium da A. B. I., realizou-se hontem a annunciada palestra do sr. Renato Travassos sobre o thema "Getulio Vargas e o Ensino".

A conferencia desse illustre poeta patricio, que é tambem technico de Educação, obteve o mais vivo successo, pelo brilhantismo com que nella se expoz a evolução do ensino, no Brasil, nestes dez ultimos annos.

A Cidade

A Adductora Partida

A rua do Ouvidor estava num dos seus dias mais movimentados e ruidosos.

Era á tardinha e os elegantes atropelavam-se misturando-se, democraticamente, as "toilettes" femininas, de colorido variado e bizarro, com os apressados homens de negocio. De repente, um senhor modestamente vestido, com ar melancolico de chefe de familia abnegado, investe furioso contra um moço bonito, gritando e gesticulando como um possesso.

Os transeuntes approximam-se, estabelecendo, logo, o circulo da curiosidade em torno dos contendores. Um guarda, empunhando o "casse-têtê", abre caminho, afastando os importunos, resolutamente:

— Que é isso ahi? Não vê que essa rua é impropria para conflictos?

Diante da autoridade e de seu eloquente "casse-têtê", ha um silencio profundo. Afinal, o homem possesso, com ar de chefe de familia abnegado, toma a palavra e procura explicar o grave incidente:

— Imagine, "seu" guarda" — que este mocinho bonito acaba de me dar um grande prejuizo.

— Bateu-lhe a carteira?

— Não senhor, isto seria "café pequeno".

— Ora, "seu" guarda — interrompe o "criminoso". Este homem está fazendo esse barulho todo só porque eu lhe pisei os callos.

— Isso mesmo. Mas, o que os senhores não sabem é que eu sou chefe de familia numerosa e que vim dos subburbios a pé, para fazer um callo dagua, afim de dar banho nas crianças. E quando já tinha resolvido o meu problema e ia voltar para casa, feliz como um Rotschild, eis que vem este estabanado e fura o "canno adductor"...

Incorporação dos Reservistas ás Unidades de Tropa Para as Manobras de Guerra

Estão sendo convocados para as manobras que o Exercito vae levar a effeito a partir de 15 de outubro proximo, os reservistas de primeira categoria para se incorporarem ás Unidades de Tropa que vão nellas tomar parte com a participação das 1ª., 2ª. e 4ª. Regiões Militares, sédiadas, respectivamente, nesta capital, S. Paulo e Minas Geraes. Hontem, o ministro da Guerra, em aviso n. 3.673, declarou o seguinte: I — O fardamento, a ser distribuido aos reservistas que se incorporarem ás unidades para as manobras do Vale do Parahyba, constará do seguinte: — 1 capacete commum; 1 camisa de brim verde oliva; 1 tunica de brim verde oliva; 1 colecção de botões de massa preta; colecção de tranquetas; 1 calça de brim verde oliva; 1 calção de brim verde oliva; 1 par de perneiras; 1 par de borzeguins de couro preto ou de campanha; 1 capacete de pano verde oliva; 1 cobertor de lã verde oliva.

O calção será de uso obrigatorio nos desfiles ou revistas e quando a passeio. Essas peças serão fornecidas, mediante pedido regulamentar, pelos orgãos provedores e, após as manobras, aproveitadas, com excepção apenas dos borzeguins, nas unidades, em cuja carga ficarão para de accordo com as I. D. F., uma nova distribuição, levando-se em conta as prescripções dessas Instrucções referentes ao tempo de uso e estado de conservação. II) — Quanto ás vantagens pecuniarias, caberá aos reservistas convocados, além da etapa, saldo e gratificação de soldado mobilizavel.

Bolsas de Estudos nos Estados Unidos

Tem augmentado consideravelmente, nos ultimos tempos, o numero de Bolsas offerecidas a estudantes brasileiros afim de que possam aperfeiçoar seus conhecimentos em Universidades e cursos especializados norte-americanos. A maior parte desses resultados, foi conseguido pelo esforço de uma professora americana, a sra. Edna Duge, secretaria da secção de intercambio de estudantes latino-americanos no "Instituto of Internacional Education" de Nova York.

Aproveitando sua estadia no Brasil, o Instituto Brasil-Estados Unidos, organização cultural fundada em 1937 para a intensificação de relações e de compreensão mutua de brasileiros e americanos, offerece á sra. Edna Duge uma recepção em sua séde, no proximo dia 3 de outubro, das 16 ás 18 horas.

Para a Reunião dos Chefes dos Estados Maiores dos Exercitos Americanos

CHEGAM HOJE AO RIO OS REPRESENTANTES DO EXERCITO DO PARAGUAY

Em transito para os Estados Unidos, onde deverão participar da Reunião dos Chefes dos Estados Maiores dos Exercitos Americanos, convocada, em nome do seu paiz, pelo general George C. Marshall, deverão chegar hoje, á tarde, ao Rio de Janeiro, procedentes de Assumpção, pelo avião da linha internacional da Pan American Airways, o general Nicolas Delgado e o major Bernardo Aranda, representantes do Exercito do Paraguay.

No Rio de Janeiro, os illustres militares paraguayos demorar-se-hão apenas uma noite, devendo proseguir viagem para Miami, pelo avião da mesma empresa, ás primeiras horas de amanhã.

Diario Carioca

Propriedade da S|A DIARIO CARIOCA

EXPEDIENTE

Directores: Horacio de Carvalho Junior, J. B. Martins Guimarães

Chefe da redacção: Danton Jobim

Telephone — Direcção: 22-3023; Chefe da Redacção e Secretario: 42-5571; Redacção: 22-1550; Administração e Gerencia: 22-3035; Publicidade: 22-3018; Officinas: 22-0824; Gravura: 22-1785.

Nota — Os commentarios editoriaes deste jornal, sobre assumptos internacionaes, são de responsabilidade de seu director, dr. Horacio de Carvalho Junior

PUBLICIDADE, 22-3018

ASSIGNATURAS:

Para o Brasil:
Anno . . . . 50$000
Semestre . . . 30$000

Para o Exterior:
Anno . . . . 100$000
Semestre . . . 55$000

Venda avulsa: Capital, $200; Interior, $300. Aos domingos, $200

E' cobrador autorizado o sr. J. T. de Carvalho

CORRESPONDENTE GERAL. Percorre o interior do paiz a serviço desta folha o sr. Romualdo Ferreto, nosso correspondente geral

Representante em Bello Horizonte: OSWALDO MASSOTE

PRAÇA TIRADENTES, 77

O QUE DEVE COMER para que o sangue e as glandulas recebam o iodo que lhes falta

A sciencia affirma que o IODO NATURAL é indispensavel para que as pessôas magras e esgotadas obtenham novas energias e resistencia.

Si está magro e esgotado, si sente nervosismo e irritação, é que tem o sangue pobre e necessita de substancias nutritivas capazes de augmentar sua energia e dar-lhe carnes rijas, base da sua saúde. A sciencia descobriu afinal a causa desses transtornos e offerece um methodo novo e rapido de os corrigir.

Alimentos e remedios pouco lhe adiantarão no caso. O mal está em que as substancias digeridas não se transformam em carnes rijas, vigor e energia. Essa transformação é controlada por glandulas que exigem uma dóse regular de IODO NATURAL, não o chimicamente obtido, em geral toxico, mas o que se encontra em quantidades minimas no espinafre, na alface, etc. O modo mais pratico de obter o IODO NATURAL é tomar Vikelp, o maravilhoso concentrado de mineraes marinhos. O iodo contido em Vikelp normaliza as glandulas, augmentando o peso e enriquecendo o sangue.

Experimente Vikelp durante uma semana e observe como se sente melhor, com um somno tranquillo e maior appetite. Á venda nas bôas pharmacias e drogarias.

São as glandulas avidas de iodo que mantêm as pessôas fracas e magras.

LABORATORIOS ASSOCIADOS DO BRASIL, LTDA.
Rua Paulino Fernandes, 49 — Rio

Comprimidos VIKELP

IA-621

Homenagem dos Agronomos ao Presidente da Republica

O CHURRASCO DE HONTEM NA ESCOLA DE AGRONOMIA

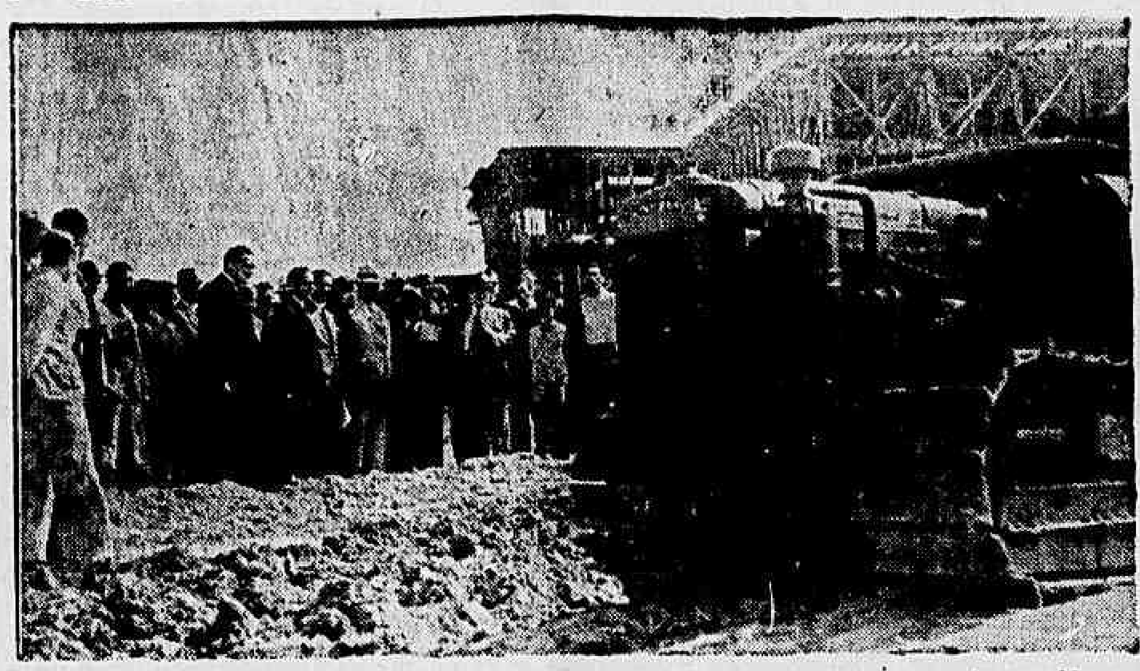

O presidente da Republica assistindo á demonstração de um a machina agraria movida a gasogenio

A classe de agronomos do Brasil homenageou hontem, á tarde, o presidente Getulio Vargas, offerecendo-lhe um churrasco, na Escola de Agronomia.

O CHURRASCO

Logo após ter o chefe do Governo percorrido algumas dependencias do edificio e palestrado com o ministro da Agricultura e com o director daquelle estabelecimento de ensino sob as obras que ali se estão realizando, foi convidado a presidir o churrasco que os agronomos de todo o Brasil offereceram a s. excia.

Ao penetrar no vasto salão onde se alinhavam as mesas, o presidente da Republica foi saudado com estrepitosa salva de palmas. Ladeando o chefe da Nação tomaram assento á mesa o ministro Fernando Costa e o governador Benedicto Valladares.

Ao "champagne" falou, em nome da classe agronomica do Brasil, o sr. Fernando Costa, ministro da Agricultura que numa oração vibrante saudou o presidente Getulio Vargas, que agradeceu, de improviso, em breve discurso que foi coroado de applausos.

NHÔ TOTICO ESTÁ NO RIO!

Pelo primeiro avião da Vasp chegou hontem a esta capital o famoso humorista "Nhô Totico", conhecido na vida civil por Vital Fernandes da Silva.

"Nhô Totico", o homem que se desdobra em 10, 20 e mais personagens, mudando de voz, de tom, de maneiras, com uma rapidez espantosa, é unico, em sua especialidade, entre nós e talvez no mundo. Para ouvir "Nhô Totico", em São Paulo, uma hora antes do inicio do seu programma uma verdadeira multidão vae formando fileiras em frente á Radio Cultura em busca de seu auditorium. Todos querem conhecer pessoalmente o "homem-troupe", pois a sua capacidade criadora é tão espantosa que desperta curiosidade.

"Nhô-Totico", que veiu ao Rio para actuar ao microphone da Radio Mayrink Veiga como artista exclusivo do Sabonete Gessy, tendo sido acompanhado pelo sr. F. T. Orlandi, chefe de Propaganda da Cia. Gessy S. A., teve concorrido desembarque. Viam-se no aeroporto Santos Dumont, entre outras pessoas, os srs. Charles D. Dulley, director-thesoureiro e chefe do Departamento de Radio da S. A. N. W. Ayer — Son, C. Machado Bittencourt representante dessa firma no Rio, Edmar Machado, director da Mayrink Veiga, Cesar Ladeira, o conhecido locutor, varios representantes do radio, da imprensa e altos funccionarios da Cia. Gessy.

"Nhô Totico" estará ao microphone da Mayrink Veiga todos os dias, excepto sabbados e domingos, a partir de amanhã, dia 30, das 18 ás 18.30 horas.

O cliché fixa um aspecto do desembarque do curioso radio-humorista.

Novos Barcos Para a Escola de Pesca Darcy Vargas

A Cerimonia de Hontem na Ponta do Cajú

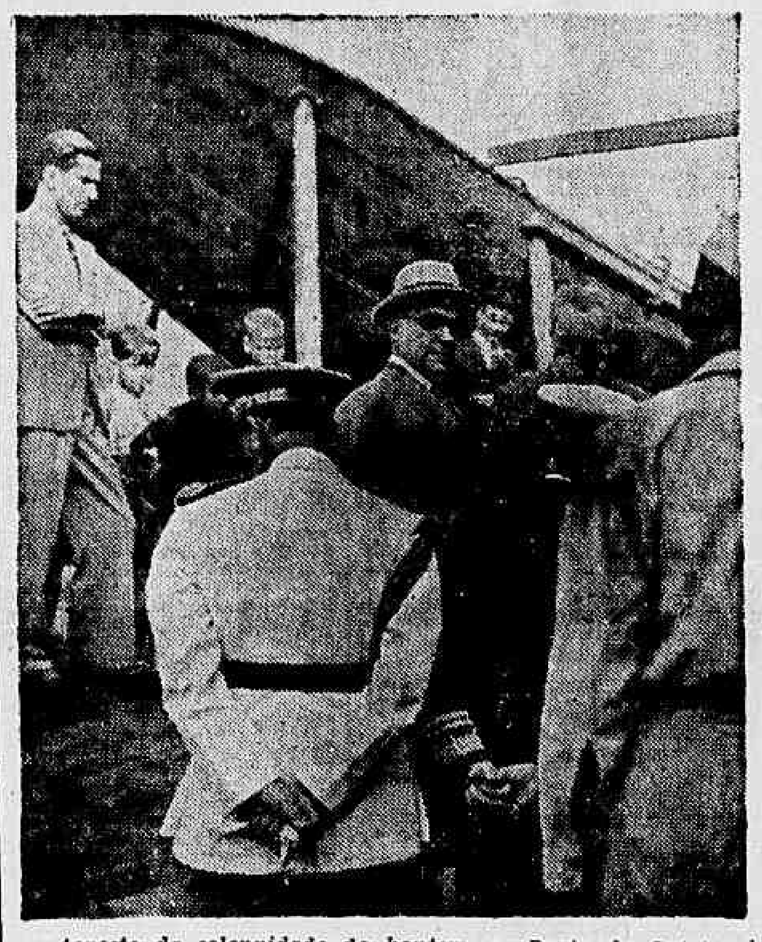

Aspecto da solennidade de hontem na Ponta do Caju'

Com a presença do presidente da Republica, da exma. sra. d. Darcy Vargas, do almirante Henrique Aristides Guilhem titular da pasta da Marinha e de outras altas autoridades, realizou-se hontem, na Ponta do Caju', as cerimonias do lançamento ao mar da traineira "Almirante Guilhem", e o batimento da quilha do trawler "Presidente Vargas", ambos destinados á Escola de Pesca Darcy Vargas.

BATIDA A QUILHA DO "PRESIDENTE VARGAS"

Logo após a visita feita á traineira "Almirante Guilhem" o chefe do Governo dirigiu-se para a carreira onde está sendo construido o "Presidente Vargas", cujo primeiro arrebite de suas cavernas foi batido por s. excia.

Os outros arrebites foram batidos por varias personalidades de destaque, entre as quaes os directores do Abrigo Christo Redemptor.

Depois de palestrar alguns minutos sobre assumptos correlatos á pesca, o presidente Getulio Vargas dirigiu-se para a carreira onde se encontrava a "Almirante Guilhem", procedendo-se, então, o lançamento ao mar desse barco de pesca.

Tanto o "Almirante Guilhem", hontem lançado ao mar, como o "Presidente Vargas", destinam-se á Escola de Pesca Darcy Vargas, localizada na Marambaia, sendo que o "Presidente Vargas" servirá como navio-escola daquelle estabelecimento de ensino profissional.

Ao retirar-se, terminadas as cerimonias, o presidente Getulio Vargas foi alvo de significativas homenagens.

Um Novo Apparelho Prophylatico Veterinario

Esteve em nossa redacção o sr. Mario Turon, representante do novo apparelho prophylatico veterinario, de fabricação nacional e inventado pelo dr. Fernand de Lusio, medico e clinico francez ha longos annos radicado o Brasil.

O novo apparelho tem tido grande aceitação não só nesta capital como nos Estados.

Dr. José Sarmento Barata

O NOVO MEMBRO DA ACADEMIA NACIONAL DE MEDICINA

Acaba de ser eleito membro da Academia Nacional de Medicina, o dr. José Sarmento Barata, figura destacada da classe médica desta cidade.

Diplomado pela Faculdade de Medicina de Porto Alegre, aquelle illustre clinico foi preparador das cadeiras de Parasitologia, Microbiologia, Pharmacologia e Pathologia geral, interno do Hospital da Santa Casa de Misericordia, assistente da primeira cadeira de clinica medica, director do Instituto Modelo de Diagnostico denominado "Instituto de Clinicas". Participou com grande brilho de varios congressos medicos. O dr. José Sarmento Barata tem publicado os seguintes trabalhos: "Estenose Mitral Pura", "Aspectos Clinicos, Radiologico e Electrocardiocographico da Doença de Bonillard". "Radiochimographia Cardio-Vascular", "Metabolismo Basal nos Trópicos", "Atipia Ventricular Electrocardiocographico", "Rheumatismo cardiaco auditivo", "Tubagem Duodenal e valor colenistokistico de diversas substancias".

Dr. José Sarmento Barata

2.ª Vara Civel

Edital de Segunda Praça. O dr. Homero Brasiliense Soares de Pinho, Juiz de Direito da Segunda Vara Civel do Districto Federal da Republica dos Estados Unidos do Brasil faz saber a quantos este virem que no dia vinte e dois de outubro proximo, ás treze horas e trinta minutos, no saguão do Palacio da Justiça, rua Dom Manoel numero vinte e nove, o porteiro dos auditorios, Ludgard de Souza submetterá a publico pregão de venda e arrematação, a quem mais der acima da avaliação, abatidos os dez por cento da lei, ou, não havendo licitantes, pelo maior preço que alcançado for, os immoveis penhorados a Amadeu Augusto Teixeira, na execução de sentença que lhe move José de Araujo Motta, a saber: Predio de sobrado, á rua Paulo de Frontin numeros setenta e tres e setenta e tres sobrado, na freguezia de Santo Antonio, de feitio de platibanda, tendo na fachada do primeiro pavimento tres mezaninos, tres janellas e duas portas; no canto um mezanino e uma janella e pela rua Carlos Sampaio tres janellas; no segundo pavimento duas janellas, uma porta com saccada saliente e grades de massa e peitoril de marmore, no canto uma porta abrindo-se para um bicão curvo, em massa; e pela rua Carlos Sampaio tem a fachada uma janella de peitoril, uma porta com sacada saliente, tendo grades de massa e peitoril de marmore. Construcção antiga de pedra, cal e tijolos, portadas de massa, soleira de marmore e coberta de telhas typo francez. Mede de largura na frente nove metros e sessenta e cinco centimetros; dois metros e quarenta centimetros no canto quebrado e de comprimento oito metros mais o umenos, pela linha do centro. A construcção acima descripta divide-se em commodos para moradia. Predio de sobrado á rua Carlos Sampaio numeros dezenove e dezenove sobrado, na freguezia de Santo Antonio, de feitio de platibada, tendo na fachada o primeiro pavimento duas portas de madeira e seis janellas e no segundo pavimento quatro janellas e duas portas, saccadas com grades de massa e tendo peitoril de marmore. Construcção antiga de pedra, cal e tijolos, portadas em massa, soleiras de marmore e coberta de telhas typo francez. Mede de largura, na linha da frente, dezesete metros e quinze centimetros e de comprimento pelo lado esquerdo sete metros, mais ou menos, e pelo lado direito dois metros e setenta centimetros. A construcção divide-se em commodos para moradia. As edificações descritas estão construidas em um só bloco e divididas em dois predios que por sua vez se dividem em duas residencias cada um, sob os numeros setenta e tres e setenta e tres sobrado da rua Paulo de Frontin e dezenove e dezenove sobrado da rua Carlos Sampaio. O terreno em que estão edificadas as construcções mede de largura na frente, pela rua Paulo de Frontin, onze metros e cincoenta centimetros, inclusive o angulo; pelo lado direito ou seja pela rua Carlos Sampaio, vinte e sete, digo, vinte e seis metros, mais ou menos, inclusive o angulo; pelo lado esquerdo vinte e tres metros e cincoenta centimetros e nos fundos dois metros e setenta centimetros.

Confronta pelo lado esquerdo com o predio de numero setenta e cinco da rua Paulo de Frontin, pelo lado direito com a rua Carlos Sampaio e fundos com terrenos da egreja de São Chrispim e São Chrispiniano. Para os devidos fins se esclarece que os immoveis foram transcriptos no Segundo Officio do Registo de Immoveis, no livro tres AD, sob o numero de ordem trinta e tres mil quinhentos e noventa e quatro, á pagina cento e setenta e tres, em nome de Amadeu Augusto Teixeira, e foram avaliados na execução em duzentos e quarenta contos de réis, que ficam reduzidos a duzentos e dezeseis contos de réis. O ramo será entregue ao arrematante mediante pagamento á vista ou fiança idonea, nos termos da lei. Para os devidos fins expediu-se o competente edital e delle se tiraram extractos para publicação no "Diario da Justiça" e em qualquer dos jornaes de maior circulação. Rio de Janeiro, em vinte e quatro de setembro de mil novecentos e quarenta. Eu, Frederico de Castro escrivão, o subscrevi (a) doutor Homero Brasiliense Soares de Pinho.

Confere. O escrivão: Frederico de Castro.

Nova Base Naval Americana em Balboa

ANNUNCIA-SE QUE O DEPARTAMENTO DA MARINHA DOS EE. UU. PROJECTA ESTABELECER MAIS UM CENTRO DE OPERAÇÕES NA ZONA DO CANAL DE PANAMA'

PANAMA', 28 (U. P.) — Annunciou-se hoje em fontes autorizadas, que o Departamento da Marinha projecta estabelecer uma base naval de primeira classe em Balboa, zona do Canal de Panamá, base essa que será semelhante á de Norfolk, Virginia, e que contará com todas as facilidades para a reparação e conservação dos maiores vasos de guerra.

Entrementes, nos circulos navaes se diz não ter sido revelado ainda o numero e o typo dos submarinos que brevemente chegarão ás aguas do Canal, presumindo-se que navegam para esse ponto entre 13 e 16 dessas unidades, para reforçar a frota actual que - composta de 6 submarinos.

Dr. Americo Caparica

Clinica Medico Cirurgica
Consult. R. Visconde do Rio Branco, 31 — Tel. 22-2949, diariamente das 16 ás 19 hs.
Res. Rua Paulo de Frontin, 103 - 2.º — Tel. 22-7804

Contra o TYPHO DISENTERIA e COLI, SÓ HA ESTE FILTRO

CUIDADO COM OUTRAS VELAS

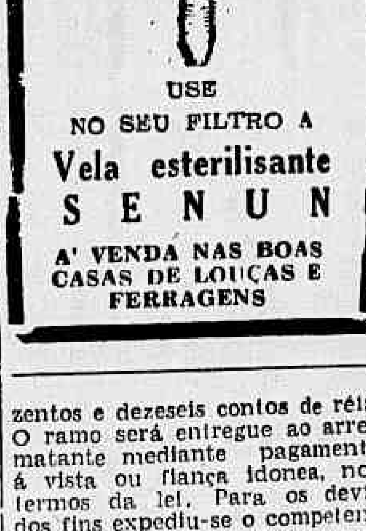

USE NO SEU FILTRO A
Vela esterilisante SENUN
A' VENDA NAS BOAS CASAS DE LOUÇAS E FERRAGENS

Quarto Centenario da Companhia de Jesus

A SESSÃO SOLENNE DE HONTEM NO PALACIO TIRADENTES

Realizou-se hontem, no Palacio Tiradentes, sob a presidencia do cardeal Sebastião Leme, a sessão solenne commemorativa do 4º. Centenario de Fundação da Companhia de Jesus. Falaram os srs. Haroldo Valadão, general Pedro Cavalcante, o professor Fernando Magalhães, o professor Ignacio Azevedo do Amaral e o padre Loris Rion, provincial dos Jesuitas do Brasil, o cliché acima representa um aspecto da solennidade, quando falava o prof. Haroldo Valadão.

Dr. José de Albuquerque

Membro da Sociedade de Sexologia de Paris
CLINICA ANDROLOGICA — DOENÇAS SEXUAES DO HOMEM
Rosario, 172, de 1 ás 7

As Salinas do Nordeste

UMA CONFERENCIA DO SR. DEOCLECIO DUARTE

O sr. Deoclecio Duarte, que é um estudioso dos nossos problemas economicos ultimamente tem escripto varios trabalhos sobre a questão do Sal. Abordando o assumpto nos seus varios aspectos, os estudos do sr. Deoclecio Duarte, feitos sempre com clareza, ampla documentação e estilo literario, constituem valioso elemento para quem pretender acompanhar a historia da economia do Sal, sobretudo no Brasil, onde jamais despertou a attenção merecida.

A convite da Sociedade dos Amigos de Alberto Torres, com a presença de numerosas pessoas, o sr. Deoclecio Duarte realizou uma interessante conferencia, escolhendo por thema as "Salinas do Nordeste". Numa linguagem correcta e eloquente, o conferencista narrou as primeiras explorações, como foram descobertos os terrenos, descrevendo a singularidade das paizagens e o primitivo uso dos selvagens indigenas. Através das paginas de Frei Vicente do Salvador, que foi o mais antigo chronista da região, se refere ás surprezas que experimentaram os primeiros exploradores, quando encontraram grande quantidade de sal fabricado pela propria natureza.

Lembra a travessia de Pero Coelho de Souza, tentando a colonização do Ceará, no seculo XVII, como a de Adriano Verdonk, desde o rio S. Francisco até Natal, e a cathequese da serra de Ibiapaba pelos Jesuitas Francisco Pinto e Luiz Figueira. Todos elles relatam as maravilhas das salinas nordestinas, cuja historia é muito antiga. O conferencista, referindo-se aos trabalhos dos seus illustres conterraneos, ministro A. Tavares de Lyra e o escriptor Camara Cascudo, diz que o ultimo descobriu um documento ainda mais antigo que foi a concessão feita por Jeronymo de Albuquerque, em 1605, de duas salinas, aos seus filhos Antonio e Mathias.

Continuando, o sr. Deoclecio Duarte menciona as actividades de Gedeon Morris de Jouge durante o dominio de Mauricio de Nassau. Refere-se longamente ás primeiras industrias de "Carne de Sal" ou "Carne-secca" em Mossoró e Assu', abundantemente embarcadas no porto de "Officinas", hoje obstruido, industria que originou a de Xarqueadas fundada pelo cearense [illegible] Pinto Martins que saiu de Aracaty para Pelotas, onde á margem direita do mesmo rio construiu o primeiro estabelecimento. Foi assim um nordestino que criou a prospera industria gaucha. Descreve ainda o [illegible] as diversas oscillações da industria e do commercio do sal, o abandono em que ficou no imperio, as iniciativas já no regime republicano, com as concessões ás empresas "Sal e Navegação", "Mossoró-Assu'" e "Commercio e N[illegible]" e a rescisão dos contratos.

Termina, [illegible] o que poderá fazer o Instituto Nacional do Sal, recentemente criado, sobretudo se não esquecer os urgentes beneficios que reclamam os portos de Macáu e Areia Branca, justa aspiração dos salineiros, que terminara com o prolongamento da estrada de ferro de Mossoró até as margens do São Francisco, como obra de alto alcance estrategico e economico.

Fiscalisação Directa dos Preços dos Metaes

MEDIDAS TOMADAS PELO GOVERNO DOS EE. UU. PARA IMPEDIR O AUGMENTO DO FERRO, COBRE E ALLUMINIO

WASHINGTON, 28 (United Press) — O Governo fez uma advertencia no sentido de que se possa ver obrigado a fiscalisar os preços dos quatro metaes essenciaes para a defesa, a saber: o ferro, o cobre, o zinco e o alluminio, se se continuar mantendo os actuaes "augmentos incessantes".

O sr. Jeon Henderson, da Commissão de Defesa Nacional, encarregado da estabilidade dos preços, disse que a analyse dos preços havia demonstrado que "não se justifica a presente inestabilidade das cotações".

TACHYGRAPHOS

OBTEM BONS EMPREGOS
CURSO PRATICO E EFFICIENTE
Rua 7 de Setembro n. 65 — 7.º andar

ARTIGOS DE COURO
de alta distincção

MAPPIN & WEBB offerece á alta sociedade do Rio de Janeiro um variado stock de artigos de couro, para senhoras e cavalheiros.

Visite a secção de Couros e Marroquinaria de Mappin & Webb e escolha os bellos objectos de fina confecção, fabricados nas officinas de Mappin & Webb, na Inglaterra.

A. C. 40-1235

MAPPIN & WEBB

DIEU ET MON DROIT

RUA DO OUVIDOR, 100 — RIO DE JANEIRO — Londres, Paris, Buenos Aires, Nice, Biarritz, Johannesburg, Bombay.

Proximas Estréas

"VIVA CISCO KID"

Emquanto Cisco continua intemerato a sua rota de bandoleiro romantico, temos cada vez mais surpresas, mais situações imprevistas. Como sempre a producção é da 20th. Century Fox com Cesar Romero que, desta vez, tem uma nova namorada, a linda Jean Rogers, e mais Chris-Pin "Gordito" Martin, Stanley Fields e Minor Watson, sob a direcção de Norman Foster. Amanhã, no Rex.

"MARIDOS EM PROFUSÃO"

Não se espante, cara leitora, com a nossa insinuação. Conhecemos um caso igual a esse que, pelo seu immenso sensacionalismo, foi levado á téla, no film da Columbia, "Maridos em Profusão" (Too Many Husbands) com Jean Arthur, Melvyn Douglas e Fred Mac Murray, e que o Plaza apresentará amanhã.

"PUREZA"

Procopio Ferreira, a maior figura dos palcos brasileiros, vive o personagem principal, ao lado de Conchita de Moraes, Sarah Nobre, Sonia Oiticica, Sergio Serrano, Roberto Acacio, Nilza Magrassi, Manoel Rocha e outros.

E' tão grande a curiosidade que pelo Brasil inteiro, a estréa de "Pureza" vem despertando que á Cinedia chegam, de todos os cantos, cartas e telegrammas dos exhibidores, pedindo o sensacional espectaculo com que a grande productora de Adhemar Gonzaga inaugura a éra nova do cinema brasileiro.

PROCOPIO, NO MAIOR PAPEL DE TODA A SUA CARREIRA ARTISTICA, EM "PUREZA", DA CINEDIA

"Pureza" com a grande interpretação de Procopio e dos outros valores humanos do film — Conchita de Moraes, Sarah Nobre, Sonia Oiticica, Nilza Magrassi e outros nomes — estreará simultaneamente, no Rio, na Cinelandia e no Olinda, na Tijuca, sendo que este é o grande cinema de quatro mil logares que vae inaugurar com "Pureza".

A' VENDA EM TODAS AS PHARMACIAS e DROGARIAS

ESTA' DOENTE

Envie nome, idade, sexo e symptomas detalhados á Caixa Postal, 922 — São Paulo — e receberá gratis uma receita de medico especialista e espirita.

SOCIAES

CARNET

O Club Gymnastico Portuguez encerra hoje, o seu programma social de setembro realizando mais uma reunião de convivio social, das 19 ás 22 horas, com dansas e seleccionados numeros de variedades alguns de renome internacional que por certo darão maior relevo á interessante festa. Na secretaria do Club, estão sendo reservadas mesas para o chá

— Hoje, o gremio cajuti realizará um lindo baile infantil dedicado á garotada tijucana. Uma applaudida orchestra tocará das 16 ás 19 horas.

— Com o successo que sempre alcançam as suas elegantes reuniões sociaes, o Departamento Social do Fluminense Football Club realizará hoje um animado chá-dansante, que terá inicio após o jogo de football Fluminense x São Christovão.

ANNIVERSARIOS

Fazem annos hoje, os srs.: embaixador José Bonifacio de Andrade e Silva; tenente coronel Adalberto Pompilho da Rocha Moreira; ministro A. G. Araujo Jorge; arcebispo Don Miguel Valverde; drs. Altino Arantes, Abelardo Luz, Lauro Guanabarino Maia Forte, Mario Newton de Campos e Chryso Fontes; Antonio Magneil, Paulo dos Santos Palmeiras, Luiz Alberto Palhano Pedroso, Francisco de Souza Dantas, Carlos A. R. de Vasconcellos Junior, Geraldo Labatut Simões, Jorge da C. Jardim, Laudelino C. A. Coutinho, João R. de Faria Braga, Vicente Teixeira da Silva.

Senhorinha: Aurea Antunes Lucia de Araujo Penna, Adelina Marques Vianna, Rachel Filgueiras e Nayr Luz.

Senhoras: Laurinda França, Argentina Escudero Roldan, Eugenia Briand, Julieta Bellegard e a prof. Maria Eiras.

— Fazem annos amanhã, os srs. major Sebastião Dalisio Menna Barreto e o cte. Sylvio Heck; drs. Plinio Casado e Filinto Cesar Sampaio; juiz Edgard Ribas Carneiro; Paulo Goulart, Odillon de Paula Rosa, João V. de Carvalho, Nilo da Silva Lima, Leopoldo Trotta, Paulo de Abreu Macedo, Rubello Freire de Aguiar, Saul Gugliemi de Oliveira, Léo Anedo Daltro Santos, Luiz Tomazzi de Carvalho, Arthur Portella Clemente de Alencar, Carlos Cavalcante de Oliveira e Nestor Mafra.

Senhorinhas: Guiomar Silveira, Judith dos Santos Abreu, Juracy de Araujo Silva, Jeanne Lardy, Esmeralda Campos, Beatriz de Castro, Angelina Passos e Coralia Velloso.

Senhoras: Maria Santos de Vasconcellos, Modesta Gonçalves Gomez, Emilia Steiner, Carmen Doria, Luiza Grave e Maria Eduarda Mendonça.

— Passa hoje a data natalicia do sr. Charles Henri Fabre, da nossa aviação militar, e que por esse motivo receberá de seus collegas e pessoas de suas relações muitas felicitações.

— Transcorre hoje a data natalicia da galante menina Selva Pinheiro da Silva, filhinha do sr. Justino Pinheiro de Oliveira e de sua esposa Nair Pinheiro da Silva.

— Transcorreu, hontem, o anniversario natalicio da senhorinha Jacy Sincorá, filha do sr. Nathael Sincorá e de sua esposa d. Zenobia de Oliveira Sincorá.

— **João Pinto de Faria** — Passa, hoje, o anniversario natalicio do sr. João Pinto de Faria, chefe do Departamento de Vendas e Credito da "A Capital" figura bastante relacionada em nossos meios sociaes e commerciaes.

O anniversariante será homenageado pelos seus amigos, hoje á noite, no restaurante do "Pax Hotel".

— Transcorre amanhã a data natalicia da gentil menina Therezinha, neta do professor Netto Campello.

CASAMENTOS

Senhorinha Ilde da Costa Nobrega-Dr. Alberto de Britto Pereira — Realizar-se-á amanhã o enlace matrimonial da senhorinha Ilde da Costa Nobrega, filha do sr. Julio Nobrega, já fallecido, e da sra. Ida da Costa Nobrega, com o dr. Alberto de Britto Pereira, nosso confrade e chefe da Divisão de Administração da Imprensa Nacional, filho do dr. José de Britto Pereira, renomado medico amazonense, tambem já fallecido e da sra. Sophia Souza de Britto Pereira. O acto civil terá logar ás 12 horas, na residencia da noiva, tendo como testemunhas, por parte do noivo, o professor Roberto Souza e sra. Sophia de Britto Pereira e da noiva o commandante Carlos Arthur Moura e sra. Ida da Costa Nobrega. A cerimonia religiosa será effectuada ás 16,30, na igreja de Nossa Senhora do Rosario, no Leme, servindo de padrinhos, o dr. Rubens Porto e sra. Sophia de Britto Pereira, do noivo, e sr. Ernesto Xavier do Prado e sra. Ida da Costa Nobrega, da noiva. No mesmo dia, os nubentes seguirão para São Lourenço.

— Realizou-se, hontem, o enlace nupcial do sr. Evaldo Schornbamm, piloto do Lloyd Brasileiro, com a senhorinha Maria Guiomar da Silva. Serviram de padrinhos o sr. Luiz Pilar e senhora e o sr. Abilio Francisco Ramos e senhora, nos actos civil e religioso, respectivamente.

— Realiza-se, amanhã, o enlace matrimonial do dr. Francisco Bento de Oliveira Junior, filho do sr. Francisco Bento de Oliveira e de d. Maria Quintanilha de Oliveira com a senhorinha Clara Tartaglia de Barros, filha do sr. Deodoro França de Barros e de d. Anna Tartaglia de Barros.

Testemunharão o acto civil por parte do noivo, o sr. José Maria da Silva Dias e a sra. viuva dr. Paranhos de Macedo, por parte da noiva, o sr. José de Moraes Carvalho e exma. senhora.

O acto religioso será celebrado na igreja de Santa Therezinha do Menino Jesus, á rua Mariz e Barros, ás 17 horas, sendo padrinhos do noivo o sr. Caetano Gonçalves de Araujo e exma. sra. e da noiva o sr. Nelson Dias de Souza e exma. senhora.

Os noivos, após a cerimonia religiosa, seguirão em viagem de nupcias, para Petropolis.

CONFERENCIAS

Centro Dom Vital — Em sessão solenne extraordinaria reune-se na proxima segunda-feira, 30 do corrente, o Centro Dom Vital, associando-se ás excepcionaes homenagens que estão sendo prestadas á Companhia de Jesus, em commemoração ao seu quarto centenario.

Para essa sessão, que se realizará na séde do Centro, á praça 15 de Novembro, 101, sobrado, ás 17,30 horas são convidados todos os socios e suas exmas. familias, assim como todas as pessoas que desejarem associar-se ás referidas homenagens. Para falar nessa reunião, foi convidado o illustre professor Nelson Romero, cujo nome goza do mais alto e justo conceito em nossos meios intellectuaes.

ENFERMOS

Candido Campos — São felizmente satisfactorias as condições de saude do nosso prezado collega, dr. Candido Campos, director de "A Noticia", que, accommettido de subita enfermidade, teve de submetter-se a uma intervenção cirurgica. Registamos a informação de seu estado lisongeiro, com a certeza de que repercutirá jubilosamente tanto nos circulos da imprensa como nos da sociedade, onde o brilhante jornalista conta innumeros amigos e admiradores de suas qualidades de espirito, coração e caracter.

Patente de invenção no 23.929

Momsen & Harris, Agente Official da Propriedade Industrial, estabelecida á praça Mauá n. 7, 18°, nesta cidade, encarrega-se de promover o emprego de **"Aperfeiçoamento em medidores destacaveis ou removiveis"**, privilegiado pela patente, supra exarada, de propriedade da **Westinghouse Electric & Manufacturing Company.**

Uma grande Attracção !!

CONTINUA despertando grande interesse a monumental secção de retalhos da casa Barbosa Freitas.

Diariamente

são ali apresentados ao publico, optimos retalhos, por preços irresistiveis !

Av. Rio Branco, 136

Musica

JAN KIEPURA E MARTHA EGGERTH VÃO CANTAR A "BOHEME" NO MUNICIPAL!

A noticia correu celere de bocca em bocca logo que a poude annunciar o maestro Sylvio Piergili e toda a cidade exultou: quarta-feira á noite apparecerão juntos sobre as taboas do palco do Theatro Municipal os dois artistas que ha um mez empolgam a attenção da população carioca, Martha Eggerth a deliciosa cantora e Jan Kiepura, o tenor famoso vão cantar a "Bohéme", de Puccini, vão proporcionar ao nosso publico momentos de intenso jubilo interpretando com emoção e arte refinada os papeis dos dois grandes amorosos de Murger que Puccini immortalizou com a sua musica cheia de profundas emoções. Não ficará um só logar vago no nosso primeiro theatro!

IMPEDIDA A VIAGEM DE PADEREWSKY A' AMERICA

PERPIGNAN, 28 (U. P.) — De accordo com as informações chegadas hoje á fronteira, o famoso pianista polonez Ignacio Paderewsky, que aos 80 annos de idade decidiu reiniciar suas actividades politicas em pról de sua patria, deteve-se em Barcelona, ao invés de continuar viagem para Lisboa, onde deveria embarcar. As informações procedentes de Barcelona annunciavam que Paderewsky abandonou por emquanto sua idéa de dirigir-se á America e permanecerá em Barcelona por tempo indeterminado. Entretanto, rumores sem confirmação insistem que foi exercida pressão sobre o governo hespanhol para evitar que Paderewsky atravessasse a Hespanha, em esforço para impedir que embarque para a America.

- Dia 1° de Outubro -

Sensacional VENDA de LIVROS

COMEMORATIVA DO 2° ANIVERSÁRIO da LIVRARIA CIVILIZAÇÃO BRASILEIRA

Centenas de milhares de livros de aventura, mistério, ciência, história, arte, biografias, etc.

Mais de 800 titulos diferentes á sua escolha.

Livros completamente novos - Todos pela metade do preço.

É a sua oportunidade de formar uma bôa biblioteca com poucos mil-réis.

20:000$000

Vinte contos de brindes em distribuição

PEÇA A LISTA DAS OBRAS

LIVRARIA CIVILIZAÇÃO BRASILEIRA Rua Ouvidor 94 — Rio

Theatro Nacional

RESOLVIDO O PROBLEMA

Finalmente o ensaiador Olavo de Barros conseguiu o meio pratico de fazer estrear, depois de tres mezes de ensaios, a Companhia Official de Operetas do S. N. T. Todos, pensavam que era difficuldade de montagem ou falta de artistas. Puro engano. E' que o palco do Carlos Gomes é pequeno demais para conter os 80 contratados que interpretam a obra prima dos autores João Pereira e Rimus Prazeres, theatralizada pelo professor Octavio Rangel e extrahida do famoso romance de José de Alencar, "Minas de Prata". Olavo de Barros, vendo o futuro que espera o elenco cosmopolita que muita gente pensa que é nacional, resolveu que, a excepção da noite da estréa, quando todo o publico é convidado especial, a Companhia occupe a platéa e o publico represente a peça no tablado. Quanto ao facto delle não saber os papeis, não tem muita importancia, porque a Companhia tambem não os sabe. Assim, vemos intelligentemente resolvido o problema do espaço no palco e o da frequencia na sala de espectaculos.

Pelo menos meia casa teremos todas as noites. O bilheteiro e os porteiros tambem occuparão pelo menos tres camarotes.

PEÇAS DE UM SO' AUTOR EM TODOS OS CARTAZES

O autor de "Fogo de artificio", Abadie Faria Rosa, está na moda. Os empresarios disputam as suas peças como cadeiras na pista em dia de Fla-Flu'. Quasi todos os theatros que estão sob o controle do S. N. T. já levaram ou vão enscenar originaes seus.

E a proposito, aqui vae um trabalho bem interessante que foi distribuido em prospecto na noite da estréa de "Minas de Prata": "O Abadie não conseguiu "Suicidio por amor"; mas, terá finalmente o seu "Crepusculo" e, felizmente, muito breve o veremos "Longe dos olhos".

A QUINZENA DA AVE

Começou ha dias a semana da ave nos theatros. Quem iniciou a innovação foi o theatro Republica, onde a Companhia Alda Garrido apresentou a "Perúa". E logo a seguir, o Recreio, para não ficar atrás, annuncia para quarta-feira, "Jurity", do autor de "Sansão", aquella comedia da qual Procopio tem as mais ingratas lembranças, pois foi a peça que mais agradou em São Paulo ahi por volta de 1933... O Rival já está preparando a "gaiola do canario".

BOATOS DE ESQUINA

— Quem vae occupar o Apollo em outubro é a Companhia de Sylvio Silva.

— A actriz Ruth Rangel, vae completar a Companhia de Comedia Brasileira, que ainda é pequena.

— A segunda opereta da Companhia Official de Operetas é de Abadie Faria Rosa — "Fascinação".

— A Companhia Procopio Ferreira segue terça-feira para o Rio Grande do Sul.

— Occupará o Serrador em outubro a Companhia Dulcina-Odilon.

— A Companhia Maria Amorim vae reprizar "Jurity" na proxima quarta-feira.

— A nova peça do Republica é da parceria Freire Junior-Alda Garrido que assim occupa o logar de Luiz Iglesias na dupla.

— Jayme Costa vae nos dar "Chalaça", comedia de Raul Pedroza.

— Estreou no João Caetano a "Canção de Napoli", que é para o Empresario Viggiani, uma especie de caixa de economia.

O FILM DE HOJE

MetroPole — "A Volta do Cavalheiro Solitario" — Procopio Ferreira.

O COMMENTARIO DA NOITE

— Hoje não ha espectaculo no Republica? indagava o Raul Pederneiras do Americo Garrido, muito admirado.

E como o conhecido actor-secretario não comprehendesse, o caricaturista explicou:

— No annuncio de "Perúa" tem esse aviso: "Estão suspensas hoje as entradas de favor".

Cartaz do Dia

São Luiz — "Matrimonio Invertido" (United) com Carole Landis — Horario: 2 — 4 — 6 — 8 e 10 horas.

Plaza — "Rival Sublime" com Deanna Durbin. Horario: 2 — 4 — 6 — 8 e 10 horas.

Metro — "... E o Vento Levou" com Vivien Leigh e Clark Gable. Horario: 1/2 dia — 4 e 8 horas.

Palacio — "A Grande Conquista", com Joan Fontaine, Richard Dix e Gail Patrick. — Horario: 2 — 4 — 6 — 8 e 10 horas.

Odeon — "Desafio ao Destino" com John Garfield, Claude Rains e Ann Shirley. — Horario: 2 — 4 — 6 — 8 e 10 horas.

Imperio — "Lembra-se daquella Noite" com Fred Mac Murray e Barbara Stanwick — Horario: 2 — 4 — 6 — 8 e 10 horas.

Gloria — "Cinejornal Gloria", "Os Ultimos Jornaes da Guerra" e "Desenhos Coloridos".

Pathé Palacio — "Sergio Panine" com Françoise Rosay. — Horario: 2 — 4 — 6 — 8 e 10 horas.

Rex — "A Deusa da Floresta" com Dorothy Lamour. — Horario: 2 — 3.40 — 5.20 — 7.00 — 8.40 e 10.20 horas.

Broadway — "Oh! Marietta" com Jennette Mac Donald. — Horario: 2 — 4 — 6 — 8 e 10 horas.

Cinejornal Trianon — Jornaes — Imprensa Animada Cinejornal.

CENTRO

Eldorado — "Rebecca".

Parisiense — "Irene" e "O Rei dos Gangsters".

Opera — "Roubei um Milhão" e "A' Uma da Madrugada".

Metropole — "Vinhas da Ira" e "Escoteiros do Ar".

Pathé — "Pasteur".

Popular — "Se eu fôra Rei", "Atire a Primeira Pedra" e "O Crime do Cirurgião".

Primor — "A Mulher faz o Homem".

Floriano — "Meu Reino por um Amor" e "A Familia Carter".

Paris — "Victimas do Divorcio" e "Zanzibar".

São José — "O Ultimo Encontro".

Iris — "Lembra-se daquella Noite?" e "Charlie Chan e o Estrangulador".

Ideal — "Os Anjos Acertam o Passo" e "As Aventuras de Gulliver".

Mem de Sá — "As 4 Pennas Brancas".

Lapa — "A Familia Jones em Hollywood" e "Outra Aurora".

BAIRROS

Polytheama — "A Vida do Dr. Ehrlich" e "Quando a Mulher Vira Bicho".

Guanabara — "As Aventuras de Gulliver".

Roxi — "Caravana do Ouro".

Piratá — "A Vida do Dr. Ehrlich".

Ipanema — "A Ultima Confissão".

Ritz — "Victimas do Divorcio" e "A Uma da Madrugada".

Varieté — "Atire a Primeira Pedra" e "Nas Malhas do Broadcasting".

Americano — "O Caminho da Gloria" e "O Campeão de Polo".

Rio Branco — "O Mikado" e "Honra de Presidiario".

Centenario — "Dois Palermas em Oxford" e "O Pequeno Gangster".

Bandeira — "As 4 Pennas Brancas".

Avenida — "Rebecca".

America — "O Corcunda de Notre Dame".

Guarany — "Emile Zola" e "Herança do Deserto".

Catumby — "Honolulu" e "Charlie Chan na Ilha do Thesouro".

Apollo — "Paixonite Aguda".

São Christovão — "Travessuras de Alta Escola" e "Patrulha Nocturna".

Jovial — "Pobre Millionaria" e "A Pista de Fogo".

Tijuca — "Jeronymo" e "O Pequeno Gangster".

Villa Isabel — "O Sympathico Jeremias".

Velo — "Chutando Alto" e "Tramas do Crime".

Edison — "Luz que se Apaga".

Grajahú — "O Passaro Azul".

Haddock Lobo — "Cavalgada do Amor" e "Ordem á Fogo".

Maracanã — "Regimento Heroico".

Fluminense — "Johnny Apollo" e "Detective Particular".

SUBURBIOS (Central)

Mascotte — "Irene" e "Ordem á Fogo".

Meyer — "As Aventuras de Robin Hood" e "O Correio do Oéste".

Para Todos — "Succursal do Inferno" e "Mr. Wong Dtective".

Beija-Flor — "O Corcunda de Notre Dame".

Quintino — "3 Pequenas do Barulho" e "Charlie Chan no Panamá".

Piedade — "Intermezzo" e "Eu Sou um Criminozo".

Colyseu — "O Crime do Correio de Lyon" e "Miguel Strogoff".

Alpha — "Ao Rufar dos Tambores" e "Uma Pequena do Barulho".

Modelo — Dois Palermas em Oxford".

Madureira — "Johnny Apollo" e "O Az dos Reporteres".

Moderno — Intermezzo" e "A Pista do Fogo.

Realengo — Juarez" e "A Volta do Santo".

Imperial — "Deuses de Barro" e "Sentinellas do Valle".

Campo Grande — "Direito de Peccar" e "Avante Boiadeiros".

NICTHEROY

Odeon — "Andy Hardy é o Tal".

Imperial — "Chutando Alto" e "Patrulha Nocturna".

Eden — "Meu Reino por um Amor" e "Patrulha Nocturna".

THEATROS

MUNICIPAL — "Carmen" (vesperal ás 16 horas.)

GYMNASTICO — "Guerra do Alecrim e da Mangerona" de Antonio José ás 20.30 horas.

SERRADOR — "O Badejo" (Arthur Azevedo) com Procopio Ferreira, ás 20 e 22 horas.

CARLOS GOMES — "Minas de Prata" (de José de Alencar), ás 20.30 horas.

RIVAL — "Crepusculo" (Companhia Jayme Costa), ás 20 e 22 horas.

RECREIO — "Amor de Principe" (Comp. de Operetas) com Vicente Celestino, ás 20.30 horas.

APOLLO — "Rancho da Serra" (de Luiz Iglesias), ás 20 e 22 horas.

REPUBLICA — "Perua", Companhia Aida Garrido, ás 20 e 22 horas.

CASA DO CABOCLO — "Tutuca é do Amor" (de Plinio de Andrade), ás 20 e 22 horas.

Panorama da Guerra nos Mares

(Pelo Observador Naval)

A ADHESÃO NIPPONICA AO "EIXO" AUGMENTARÁ O AUXILIO DOS ESTADOS UNIDOS A' INGLATERRA

As Consequencias do Pacto Assigna do Em Berlim e a Attitude Americana — O Incidente de Dakar e a Si tuação no Mediterraneo — O Fracasso do "Blitzkrieg" Contra as Ilhas Britannicas -- Com Uma Guerra Longa os Inglezes Obterão o Dominio do Ar

PROSEGUIMOS HOJE, COM A PUBLICAÇÃO DO VIGESIMO NONO ARTIGO DA SE'RIE QUE UM REPUTADO TECHNICO DOS ASSUMPTOS NAVAES ESCREVERA' PARA AS EDIÇÕES DOMINICAES DESTA FOLHA

Procurando a collaboração de um competente observador da luta nos mares, temos o objectivo de proporcionar aos leitores do DIARIO CARIOCA uma interpretação autorizada dos acontecimentos mais expressivos da guerra naval, que decidirá, sem duvida, a sorte do actual conflicto Europeu.

Emquanto no theatro das operações do norte da Europa proseguem com crescente violencia as actividades aereas de ambos os contendores, varios acontecimentos, de projecção mais diplomatica que militar, vieram dar extraordinario relevo á semana que acaba de transcorrer.

Embora seja consideravel a grandeza dos damnos produzidos no sul da Inglaterra e nos arredores de Londres pelos bombardeadores allemães, é fóra de duvida que aos poucos se vae accentuando certa supremacia das forças aereas inglezas, cuja actuação em territorio germanico e sobre a zona da costa franceza vae em crescendo e não tem podido ser obstado pelas defesas anti-aereas do Reich. Foi certamente esse facto que influiu decisivamente no proposito das potencias do "eixo" de procurar novos alliados para contrabalançar o crescente poder da Inglaterra; tanto a opinião publica como a do Governo, na Allemanha, já se vae deixando impressionar pelo prolongmento da guerra e pela demora da solução, annunciada para meados de agosto e agora já postergada para a proxima primavera... Como, porém, quando chegar esta época a capacidade de material ingleza se achara por tal forma augmentada com novos elementos, cada vez mais efficientes e aggressivos, pode muito bem succeder o contrario do que almejam as potencias do "eixo", e dahi a necessidade premente de buscar uma nova variante para a conquista de victoria. A recente alliança do Japão pode acarretar consequencias muito graves emquanto á propagação da guerra a novos theatros, mas, se isto succeder, nada autoriza a admittir que o resultado seja favoravel ao Reich, desde que a entrada effectiva do Japão na guerra não deixaria de provocar attitude semelhante por parte dos Estados Unidos. Se collocarmos estas duas potencias nos pratos de uma balança, é evidente que ella penderá para o lado da grande Nação da America, mercê da superioridade aerea, naval e logistica com que conta, relativamente ao Imperio Nipponico. Quem observar cuidadosamente os motivos que levaram o Japão a adherir ao "eixo", cedo verá que o interesse japonez se acha somente ligado á extensão de seu dominio ás zonas de influencia mantidas no Oriente pela Inglaterra e Estados Unidos, e ás colonias hollandezas, e nada deverá induzir o Japão a vir lutar em aguas européas onde não possue bases e onde o reabastecimento de suas forças seria um problema insoluvel; sua acção se restringirá ás aguas do Oriente e isso mesmo não será tão facil como pode parecer, porque as distancias a vencer desde o territorio nacional até as mais proximas bases americanas e inglezas, são de ordem quasi prohibitiva para as operações de uma grande esquadra. De Nagasaki a Manilha, base americana, vão cerca de 1.500 milhas; até Singapura — a grande base ingleza —, são 2.900 milhas e se o Japão pretendesse estender suas operações ao Golfo de Aden, entrada do Mar Vermelho, teria de fazer percorrer a seus navios nada menos de 6.500 milhas maritimas. Estas enormes distancias nos induzem a meditar sobre as difficuldades que o Japão encontraria em suas operações e certamente suas actividades seriam limitadas á perseguição do commercio maritimo inglez no Oriente, o qual, provavelmente, soffreria enormes restricções. Se se considerar porém que o Japão necessita de consideraveis importações, inclusive da America, torna-se evidente que a suspensão do trafego maritimo causaria ao Imperio do Sol Nascente damnos gravissimos e sua posição acabaria por tornar-se insustentavel, sem ter trazido á Allemanha uma melhoria de situação que pudesse ter reflexos decisivos na solução do conflicto. Por outro lado, se a Allemanha pensou que com a ameaça japoneza faria sustar o auxilio dos Estados Unidos á Grã-Bretanha, nos parece que caiu em erro, porquanto os americanos sabem muito bem que a guerra deve ser decidida na Europa e não na Asia, e o primeiro effeito da ameaça será, logicamente, a ampliação do auxilio á Inglaterra. Embora se deva reconhecer que a situação criada pelo accordo germano-nipponico traz certas difficuldades á Inglaterra, pela necessidade que este paiz talvez terá de reforçar as defesas de suas colonias e bases do Oriente, o que importa, de certa maneira, na diminuição da densidade de sua defesa territorial, graças á superioridade naval a Inglaterra sairá, mais uma vez, satisfatoriamente desse impasse, e isto será para sua maior gloria quando soar a hora do triumpho final.

A attitude dos Estados Unidos ainda não está perfeitamente definida, mas a movimentação de sua poderosa esquadra, as medidas de caracter militar que têm tomado e as restricções que adoptou relativamente ás exportações para o Oriente, demonstram sua decisão em não permitir que o Japão estenda por demais suas pretensões, e parecem indicar, tambem, a existencia de qualquer accordo anglo-americano pelo qual a defesa do Oriente seria, em grande parte, tarefa commettida aos Estados Unidos. Em uma guerra da natureza da actual, a posição estrategico-geographica dos Estados Unidos é muito favoravel e permitte attender simultaneamente ás duas frentes de operações, sem correr nenhum dos graves inconvenientes que sempre decorrem da divisão de forças. Cumpre esperar pacientemente a definição da situação, ainda muito confusa, mas esperamos que ainda desta vez as coisas não correrão inteiramente ao sabor dos desejos do sr. Hitler.

Na Africa, o incidente De Gaulle, embora fraco em consequencias, provocou penosa repercussão e redundou, ate certo ponto, em diminuição moral tanto para a Inglaterra como para os partidarios do bravo general. Parece-nos que o occorrido resultou de uma exaggerada confiança do cabo de guerra francez em sua influencia sobre as colonias africanas, onde, verdade seja dita, não contava com o apoio que esperava; a má preparação de sua "quinta columna" deu logar ao fracasso da expedição. A retirada das forças inglezas que apoiavam o general é uma prova bastante clara de que a Inglaterra não emprestava á operação de Dakar uma grande importancia. Militarmente, a occupação dessa cidade não offerece maiores difficuldades, mas exigiria, como é natural, determinadas "custas" e o governo inglez julgou que ellas não compensavam os lucros resultantes. Dakar acha-se situada no sueste de uma pequena peninsula de algumas centenas de pés de elevação, geralmente coberta de uma vegetação de agradavel e suave colorido que, merecidamente, deu á peninsula a denominação de "Cabo Verde", adoptado tambem, por extensão, pelas ilhas portuguezas que o defrontam acerca de 350 milhas ao largo, mas que, entretanto, com elle contrastam pela sua extremada aridez. Ao norte, a 75 milhas, está a cidade de São Luiz, ligada a Dakar por via ferrea, e entre as duas cidades estende-se o deserto, com suas interminaveis dunas, batido pelos ventos torridos que o tornam inhospito e quasi inaproveitavel. O accesso por mar a qualquer parte deste territorio não é difficil porque, salvo nas occasiões em que sopram ventos tempestuosos, entre eles o quentissimo "Harmattan" — o malefico —, o tempo é bom, embora causticante. Ambas as cidades ficam descobertas, quasi sem defesa e sua destruição seria obra de algumas horas de bombardeio. Esta situação torna Dakar de difficil emprego como base de submarinos, por parte da Allemanha. Se a Inglaterra desistiu de um esforço que não lhe seria difficil realizar, foi porque não deu significação estrategica á occupação de Dakar e não desejou perder tempo com operações secundarias, sem grande significação. Se o serviço de informações tivesse esclarecido melhor o sr. Churchill, a tentativa de De Gaulle não teria sido apoiada, e é lamentavel que assim não houvesse succedido. O caso parece estar passado e, desde que as consequencias não foram de maior monta, deve ser esquecido

A semana entrante deve trazer alguma coisa a respeito da attitude da Hespanha, e disto dependerão as futuras operações no Mediterraneo. Seja como fôr, a solidez dos alicerces da Grã-Bretanha ainda não se acha abalada e tudo faz crer que das ameaças com que os srs. Ribentrop e Mussolini — este pela voz do sr. Gayda — Procuram amedrontar o colosso inglez não surtirá effeito; o tempo dos papões já se acabou e é com armas e não com palavras que a guerra se decidirá.

Observador Naval — 28-9-40.

STOZEMBACH & CO. SUCCESSORES DE LECLERC & CO.

AGENTES OFFICIAES DA PROPRIEDADE INDUSTRIAL RUA URUGUAYANA N. 87 — 5º ANDAR EDIFICIO ADRIATICA

Encarregam-se de contratar e promover o fornecimento da nova valvula sanitaria, privilegiada pela Patente de Invenção n. 22.093, da qual são cessionarios ALBERTO ENGELBRECHT, CARLOS B. ENGELBRECHT e MIGUEL VEDIA.

LIVRARIA ALVES

Livros collegiaes e academicos

AVISO AOS SRS. MEDICOS

O DR. JOAQUIM SANTOS, DIRECTOR DO INSTITUTO HELCO, PARTICIPA AOS SEUS COLLEGAS QUE ORGANIZOU COM O DR. JOAQUIM CUSTODIO UMA SECÇÃO PARA TRATAMENTO DE BOCIOS E SUAS COMPLICAÇÕES SEM OPERAÇÃO. O DR. JOAQUIM CUSTODIO, COM GRANDE PRATICA NA ESPECIALIDADE, POSSUE UM PROCESSO PROPRIO PARA CURA DE BOCIOS E SUAS COMPLICAÇÕES, SEM OPERAÇÃO.

BOCIOS-PAPEIRAS-PESCOÇOS GROSSOS

CURA RAPIDA EM 30 DIAS

CONSULTAS A'S 15 HORAS — QUITANDA, 26 1.º

Os Falsos Advogados

Procurou-nos, hontem, o sr. Denizart Serôa da Motta, que nos veiu esclarecer o seguinte:

Apesar de bacharel, jámais militou no fôro de Nictheroy e desta capital, em obediencia a um preceito de lei que véda aos militares o direito de tal actividade forense, estando, portanto, a cavalleiro do theor da nota inserida nos jornaes, referente a individuos não diplomados, que vinham, ha longo tempo, illegalmente, exercendo a advocacia.

FORME SEU PATRIMONIO E RESOLVA O PROBLEMA DA CASA PROPRIA

JARDIM Guanabara

ILHA DO GOVERNADOR

LHE PROPORCIONARÁ ESTA OPPORTUNIDADE COM

TERRENOS A LONGO PRAZO

PANORAMA DESLUMBRANTE

CONDIÇÕES EXCEPCIONAES

COMPANHIA SANTA CRUZ

Informações: **AVENIDA RIO BRANCO, 138-1º andar**

TELEPHONE 22-6752

NOTA : Aos prestamistas que construirem, a Companhia fornece gratuitamente areia a ser tirada do areial de sua propriedade.

SOCIEDADE "AMIGOS DA CIDADE"

Foi recebida com grande jubilo pela Sociedade "Amigos da Cidade" a conferencia realizada ha dias pelo dr. Mattos Pimenta, 1º. secretario desta associação, na sessão do Rotary Club, onde milita como elemento de notavel destaque.

Abordando na citada conferencia o angustioso "problema das Favellas" no Rio de Janeiro, soube o dr. Mattos Pimenta com grande felicidade, expor a solução mais pratica para o caso, solução essa que não deve em absoluto ser desprezada pelos que sinceramente desejam ver a nossa cidade livre do aspecto vergonhoso e triste que muitos dos seus morros apresentam.

— Aos innumeros "amigos da Cidade" que continuam enviando a essa associação as mais variadas suggestões, a Sociedade "Amigos da Cidade" agradecendo penhoradamente reaffirma o seu sincero proposito, por intermedio das Commissões recemcriadas, de procurar lhes dar as soluções mais justas e cabiveis.

Outrosim, aos que nos enviam pedidos de informações diversas, avisamos que esta Sociedade, diariamente das 14.30 ás 17 horas, fica-lhes ao inteiro dispôr.

— Acha-se já em estudos e prestes a ser organizada, uma nova Commissão que dentro dos moldes da Sociedade, zelará pela protecção do parque florestal da Cidade, tão sumptuoso e rico, estando portanto a exigir cuidados especiaes contra as frequentes devastações que vem soffrendo, conforme innumeras e seguras informações que nos chegam ás mãos.

— Podemos adiantar que embóra já fazendo parte da "Commissão de Ruidos Urbanos", o illustre medico dr. Castro Barreto, figura de notavel projecção nos meios sociaes e scientificos desta capital e grande "amigo da Cidade", integrará ambem á "Commissão de Defesa Florestal" a ser criada dentro de breves dias e que com a sua valiosa collaboração, mais ainda ganhará por certo, em efficiencia.

— Algumas das mais notaveis figuras que militam na imprensa carioca, estão sendo convidadas, como sinceros "amigos da Cidade" que são, para as Commissões que a Sociedade organiza actualmente.

Medida justa e acertada, porquanto não se pode ignorar o papel preponderante da Imprensa no exito das mais úteis iniciativas.

O Centro Carioca Reverenciou a Memoria do Autor da Lei do "Ventre Livre"

O Centro Carioca reverenciou, hontem, a memoria do autor da Lei do "Ventre Livre" o visconde do Rio Branco.

Uma delegação daquella agremiação patriotica depositou, no pedestal da estatua, uma rica palma de flores naturaes, tendo o consocio, professor Albuquerque Gondim, pronunciado uma curta oração, evocando a alta significação de historica da ephemeride.

O Centro Bahiano participou da romaria, representado pelo seu secreario Oswaldo Hermenegildo da Silva.

Da familia Rio Branco estavam presentes d. Hortencia Rio Branco e d. Beathriz Gouvêa de Castro, netas do Visconde, e os bisnetos João Paulo e Miguel, dr. José Bernerdino Paranhos da Silva, que em nome da familia agradeceu a homenagem.

MILTON FERREIRA DE CARVALHO

Corretor Official da Bolsa de Immoveis

CORRETAGEM — ADMINISTRAÇÃO — INCORPORAÇÕES — LOTEAMENTOS

Base technica em cadastro mobiliario proprio, organização completa e efficiente para fomentar, proteger e revestir da maxima segurança suas transacções.

OURIVES, 51 - 1º

TERRENOS A' VENDA

IRAJA' — TERRENOS — Vendem-se á vista ou a prazo longo, em modicas mensalidades, lotes de 12 x 30, á Estrada do Quitungo, 1.481, com agua, luz e omnibus á porta, a 300 metros da estação. — MILTON FERREIRA DE CARVALHO, OURIVES, 51-1.º.

INHAUMA — Vende-se á rua Edmundo, proximo da estação de Cintra Vidal, terreno de 20 x 30, á vista ou a prazo. — MILTON FERREIRA DE CARVALHO, OURIVES, 51-1.º.

OLARIA — Casas em prestações — Vendem-se a 40:000$, predios terreos construidos em centro de terreno com entrada para auto, em rua nova, calçada, proxima da praia de banho de Ramos, constando de 3 quartos, ampla sala, varanda, cosinha, banheiro completo, etc., 20 % de entrada e o restante em mensalidades de 425$600. — MILTON FERREIRA DE CARVALHO, OURIVES, 51-1.º.

TIJUCA — TERRENOS — Vendem-se á rua Henrique Fleiuss, proximos do ponto final do bonde "Fabrica", lotes de 10 x 26, 11 x 30, 12 x 30, 12 x 36 e maiores. — MILTON FERREIRA DE CARVALHO, OURIVES, 51-1.º.

LEBLON — TERRENOS — Vendem-se a vista ou a prazo longo, á rua Dias Ferreira, proximos de Aristides Spinola, lotes de 12 x 30, 15 x 30 e maiores, desde 54:000$000. — MILTON FERREIRA DE CARVALHO. OURIVES, 51-1.º.

AVENIDA TIJUCA — Vende-se terrenos com 15 metros de testada, alargando-se nos fundos para 40 metros, junto e depois do predio 201. — MILTON FERREIRA DE CARVALHO, Ourives, 51-1.º.

Irmãos Duvivier Ltda.

VENDE

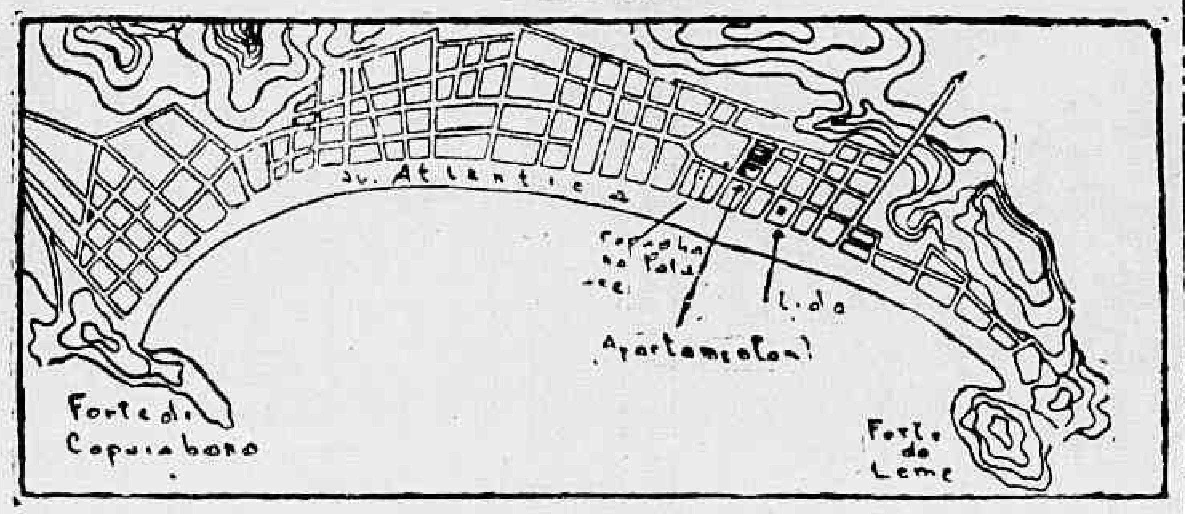

Pelo maior e mais perfeito plano de construcção e de incorporação, *modernos e elegantes apartamentos* ás ruas : *Copacabana, Rodolpho Dantas, Carvalho de Mendonça, Duvivier e Ministro Viveiros de Castro*

9 MAJESTOSOS EDIFICIOS

PREDIO A' ESQUINA DE :

Copacabana com Rodolpho Dantas

2 apartamentos por andar, a partir de 142:000$

PREDIO A' ESQUINA DE :

Rodolpho Dantas com Carvalho de Mendonça

2 apartamentos por andar a partir de 92:000$

PREDIO A' ESQUINA DE :

Ministro Viveiros de Castro, com Duvivier

2 apartamentos por andar, a partir de 100:000$

PREDIO A' ESQUINA DE :

Duvivier com Carvalho de Mendonça

2 apartamentos por andar, a partir de 120:000$

2 PREDIOS A' RUA :

Carvalho de Mendonça

4 apartamentos por andar, a partir de 58:000$

2 PREDIOS A' RUA :

Carvalho de Mendonça

7 apartamentos por andar, a partir de 35:000$

PAGAMENTO A LONGO PRAZO

RUA GENERAL CAMARA, N.º 76 --- 2.º andar --- 23-1004

Pagina da Cidade

A felicidade de um povo reside na belleza de sua cidade — ARISTOTELES

Brilhantes os Festejos Commemorativos do Anniversario do Forte de Copacabana

O DESFILE DA TROPA PELO BAIRRO --- FRANQUEADO A' VISITAÇÃO PUBLICA --- BAILE PARA AS PRAÇAS --- OUTRAS SOLENNIDADES

Dois aspectos da solennidade commemorativa ao anniversario do Forte de Copacabana

Decorreram brilhantes as commemorações do 26º anniversario da fundação do Forte de Copacabana.

O programma, approvado pelo commandante daquella unidade do Exercito, major Joaquim Alves Bastos, foi assim executado :

O IÇAMENTO DA BANDEIRA

Formada toda a guarnição do Forte, á frente o seu commandante, as festas foram iniciadas ás 8 horas, com o hasteamento do pavilhão nacional.

A ORDEM DO DIA

Depois, em presença da tropa, o major Joaquim Alves Bastos procedeu á leitura da Ordem do Dia.

FALA O PROF. FERNANDO DE MAGALHAES

Terminada a leitura da Ordem do Dia, o professor Fernando de Magalhães falou aos militares daquella unidade do nosso Exercito.

Na sua oração, o professor Fernando de Magalhães enalteceu o papel do Exercito no concerto da Nação, finalizando por salientar a importancia que o Forte de Copacabana representa para a defesa nacional.

Assim que cessaram as ultimas palmas que coroaram a alocução do professor Fernando de Magalhães, a guarnição daquelle Grupo da Artilharia de Costa entoou o Hymno Nacional.

DESFILE PELO BAIRRO DE COPACABANA

Proseguindo na execução do programma, a guarnição do Forte desfilou pelo bairro de Copacabana. Por todas as ruas onde passaram os soldados da legendaria Fortaleza, os applausos foram vibrantes.

VISITAÇÃO PUBLICA

A' tarde, o quartel e as installações externas daquella fortaleza, foram franqueados á visitação publica. Centenas de pessoas percorreram o Forte, admirando o asseio e a ordem em que tudo se encontra.

BAILE PARA AS PRAÇAS

A' noite, realizou-se no quartel das praças um baile, animado por uma jazz-band do Exercito.

Ainda como parte das commemorações do anniversario do Forte de Copacabana, serão realizados, opportunamente, o banquete dos officiaes daquella praça de guerra aos seus companheiros das outras unidades da Artilharia de Costa, e a inauguração solenne do retrato do presidente Getulio Vargas.

O POVO RECLAMA

Os moradores da Rua Assis Carneiro, em Piedade, reclamam das autoridades policiaes no local, a repressão aos malandros daquella redondeza que ficam amontoados nas esquinas, dirigindo gracejos indecororosos ás pessoas que passam.

O trecho comprendido entre a rua Assis Carneiro e Jacauna é o ponto preferido pelos vagabundos que fazem dalli o seu "quartel general", proferindo improperios até alta madrugada, numa frisante falta de decoro para com o publico.

Os moradores daquella zona appellam para as auoridades do 23º. Districto Policial, afim de serem tomadas providencias severas.

DR. DORMUNDO MARTINS

614 — Telephone: 42 1370 — Segundas, quartas e sextas-feiras das 15 ás 18 hs. Medico Assistente da Assistencia Municipal — Tratamento da magreza — da obesidade — das molestias dos pulmões — coração — garganta — rins — apparelho digestivo.

CONSULTORIO: — Rua Senador Dantas n. 118 — Apto RESIDENCIA: — Rua Farme de Amoedo 87 — apto 2 — Telephone: 27:8886.

REALIZOU-SE HONTEM O ENTERRAMENTO DE NICOLAS

Lida no Cemiterio Pelo Sogro do Extincto a Chronica "A Cidade" do DIARIO CARIOCA

Constituiu verdadeira consagração o enterramento de Nicolas Alagemovits, realizado hontem á tarde no Cemiterio São Francisco Xavier.

O feretro saiu, com grande acompanhamento, do "Studio Nicolas", séde do M. A. B. para aquella metropole, notando-se a presença de artistas, jornalistas, altas autoridades civis e militares. Dentre as numerosas côroas depostas sobre o feretro destacavam-se: "Ao Nicolas, ultimas homenagens da Orchestra do Theatro Municipal"; "Ao inesquecivel compatriota Nicolas, a Legação da Rumania"; "Ao sr. Nicolas — Homenagem do Centro de Desenvolvimento Artistico"; "Ao seu grande amigo Nicolas, homenagem do Instituto Brasileiro de Cultura"; "Ao querido amigo Nicolas — eternamente grata, Maryla Jonas"; "A Nicolas, homenagem de "O Globo"; "Saudosa homenagem da familia Paula Barros"; "Ao Nicolas querido, as ultimas homenagens da familia do Maestro Alberto Nepomuceno"; "Ao Nicolas, saudades de José Gouveia e senhora"; "Homenagem do "Correio da Noite"; "Do amigo Victor"; "Ao querido Nicolas, ultima homenagem — Etta e Rosita Saper e Maria da Gloria Massoni"; "Ao Nicolas, Ophelia"; "Mario Domingues e familia"; "Ao amigo Nicolas, ultima homenagem de Janka Chaplinska"; "Ao querido Nicolas a grande saudade, Maria Sabina e do Curso Olavo Bilac"; "Ao Nicolas, saudades de Elydio Branco, Elo, Saly"; "Ao amigo e collega, homenagem de Max Rosenfeld"; "A Nicolas, o bom, leal, e maior amigo dos artistas, homenagem do corpo docente da Escola Nacional de Musica"; "Homenagem da Orchestra Symphonica Brasileira"; "Saudades de Antonia Romangueira e Filhos"; "Ao Nicolas, ultimo abraço de Mariazinha".

PESSOAS QUE ACOMPANHARAM O FERETRO

Acompanharam o feretro, entre outras pessoas, o general Bertholdo Klinger e senhora: dr. Herbert Moses, pela Associação Brasileira de Imprensa; Mario Amaral, pela "Associação de Imprensa Paulista"; Murillo Araujo, Celso de Figueiredo, Mario Domingues, pelo "Movimento Artistico Brasileiro"; Walfredo Machado, pelo Centro Maranhense; dr. Paulo Filho, pelo "Correio da Manhã"; e pelo Instituto de Sciencia Politica; dr. Barbosa Vianna, pela "Associação dos Amigos de Portugal"; O Directorio Academico da Escola Nacional de Musica da Universidade do Brasil; José Moreira Bastos, pelo "Club de Regatas Flamengo"; Newton de Padua, pela "Orchestra do Theatro Municipal"; general Raymundo Sampaio e senhora; Celso Kelly pela "Associação dos Artistas Brasileiros"; Antonio Gomes Soares, pelo "Centro de Desenvolvimento Artistico"; desembargador Joaquim Teixeira Leite; Agostinho Nunes de Almeida, pela "Sociedade dos Admiradores de Francisco Manoel"; dr. Rubens Gonçalves, pelo "Centro Carioca"; d. Raymunda Alves da Cunha, pela "Directoria da União de Classes Femininas do Brasil"; Iveta Ribeiro, pelo "Club das Victorias Regias"; Djalma Guimarães e Zarifa S. Brasciani, pela "Orchestra Syphonica Brasileira"; Luiz Heitor, pela "Sociedade Pro-Musica"; coronel Rocha Silveira; Orlando Garrido, pelo "Movimento Social Brasileiro"; A. Porto da Silveira e senhora; Guilherme de Figueiredo, dr. Reis Vidal, director da "A Tribuna", de Victoria; Rachel Prado, pelo "Centro Paranaense"; dr. José de Albuquerque, pelo "Circulo Brasileiro de Educação Sexual"; ministro Pacheco de Oliveira, Victor Dércole; coronel Cabral Peixoto, dr. João Itiberê da Cunha, Americo Palha, Padua de Almeida, Adhelmar Bahia, Generoso Ponce Filho; Thomaz Alvim, dr. Augusto de Amaral Peixoto e innumeras outras pessoas.

OS ORADORES

Ao descer o feretro para a sepultura usaram da palavra, em emocionantes termos exaltando os meritos de coração, de caracter e de intelligencia do pranteado Nicolas, o dr. Murillo Araujo, pelo Movimento Artistico Brasileiro, Celso Kelly, pela Associação de Artistas Brasileiros; escriptor Paulo Barros, escriptora Rachel Prado, dr. Walfredo Machado, pelo Centro Maranhense e pelo Instituto Brasileiro de Cultura, tenente Sobrinho, da Policia Militar; dr. José Albuquerque, pelo Circulo Brasileiro de Educação Sexual e o major Faustino José Alves, sogro do extincto. Este ultimo disse que talvez não pudesse exprimir o que sentia pela morte do seu genro tal a sua emoção, mas que iria ler a chronica "A Cidade", do DIARIO CARIOCA que perfeitamente definia o que fôra Nicolas.

Prospectos e Informações á AVENIDA RIO BRANCO, 142 - 3.º andar

TELEPHONES : 42-3812 e 42-3554 — RIO

Aos domingos e feriados, á rua Capitão Barbosa, 124 — na Ilha do Governador, os srs. visitantes obterão todos os informes, sem compromisso algum

Inscriptos sob n.º 1 no 7.º Off., conf. Lei 58

Suicidou-se, Ingerindo Formicida

Tendo sido despedido da padaria sita á rua do Lavradio n. 107, o ajudante de padeiro Djalma de tal, de 35 annos, solteiro, brasileiro, de residencia ignorada, hontem, á noite, procurou o seu ex-patrão e solicitou-lhe que o readmitisse na casa.

Não o conseguindo o pobre homem dirigiu-se ao interior do estabelecimento e suicidou-se, ingerindo formicida.

O cadaver do tresloucado operario foi removido para o necroterio.

Não vos esqueçaes de que os cégos necessitam sempre do vosso auxilio. Encaminhando-o para A ALLIANÇA DOS CÉGOS á rua 24 de Maio n. 47 Rio de Janeiro. Telephone 48-5202

Administração Publica

PRESIDENCIA DA REPUBLICA

ACTOS DO CHEFE DO GOVERNO

NA PASTA DA JUSTIÇA: — Decretando a expulsão de Otto Vogt Seckt ou Oto Von Sickingen.

Concedendo naturalização a: Antonio Pereira, Gil Rodrigues, Isidro Cunha, José Pedro, José dos Santos, José dos Santos, José de Paula, José Martins, José Branco, José de Souza Coelho, João Pereira da Silva, Joaquim Fernandes Peixoto, Luiz Espinha, Manoel Pinto, Manoel José Domingues, Messias Rodrigues da Costa, Miguel de Oliveira, Maria Candida Pena, Silvino Pereira da Silva e Saul Gonçalves Ramos, naturaes de Portugal; a Valeriano Goschenski, natural da Polonia; a Antonio Pugliese, Aida Barbuzzi, Domingos Trevizan, Mario Budri, Marieto Joseppe, naturaes da Italia; a Antonio Lopes Augusta, Constantino Trigo, Julio Lyria Fernandes, Manoel José Antonio Lopes Gimenes, Miguel Rio Molina, Pascano Colpas e Rafael Picado Gonçalves, naturaes da Hespanha; a André Demetrio, natural da Hungria; a Bruno Cimerio, natural da Suissa; a João Antunes Jauhar, natural da Syria; a Jorge Siedler, natural da Allemanha; e, a Pedro Kempoviez, natural da Austria.

NA PASTA DA EDUCAÇÃO: —Nomeando, Maria Isabel Maulaz, servente, classe B, do Quadro I, do Ministerio da Justiça, para exercer o cargo de guarda sanitario, classe C, do Ministerio da Educação.

NA PASTA DA FAZENDA: — Concedendo aposentadoria a José Bonifacio de Mattos, no cargo de agente fiscal do Imposto de Consumo no interior do Estado de São Paulo.

Promovendo o agente fiscal do Imposto de Consumo no interior do Estado do Piauhy, José João Neiva de Oliveira, para a capital do mesmo Estado.

Removendo, a pedido, os agentes fiscaes do imposto de consumo, Luiz Steiger de Magalhães Castro, do Estado da Bahia, para o interior do Estado de São Paulo; José Ribeiro de Paiva, da capital do Estado do Rio Grande do Norte, para o interior do Estado da Bahia; e, Octavio de Castro Mello, da capital do Estado do Piauhy, para a capital do Estado do Rio Grande do Norte.

Nomeando, Honorato do Nascimento, agente fiscal do Imposto de Consumo no interior do Estado do Piauhy; e, interinamente, Egydio Christiano dos Santos, dactylographo, classe C.

NA PASTA DA MARINHA: — Promovendo, por merecimento, na carreira de servente, Nestor Pereira dos Santos, da classe C para a E, e, Orlando de Oliveira e Floriano Nabuco, da classe B para a C; e, por antiguidade, Ferreira dos Santos e Antonio na carreira de servente, João de Souza Paraiso, da classe C para a D; João Maria Esteves e João Firmino dos Santos, da classe B para a C; no quadro de officiaes auxiliares do Corpo de Fuzileiros Navaes, ao posto de 1º tenente, o 2º tenente Adauto de Oliveira Mello; no quadro de Contadores Navaes, ao posto de capitão-tenente contador naval, o 1º tenente Olavo Ferreira Bahia; no Quadro de Contadores Navaes, no posto de 1º tenente contador naval, o 2º tenente Sylvio Henriques de Siqueira; no Corpo de Officiaes da Armada, ao posto de 1º tenente os 2ºs tenentes Helio Moreira Vanzolini, Sylvio da Rocha Polis, Geraldo de Azevedo Hening, Arnaldo de Negreiros Januzzi, Gualter Maria Menezes de Magalhães, Ary Gonçalves Gomes, Ernesto Mourão de Sá, Paulo Carvalho da Fonseca e Silva, Helio Ribeiro Belfort, Elmar de Mattos Dias, José Alves Ney, Sylvio de Magalhães Figueiredo, Milton Pereira Monteiro e João Cabral Huguet.

Concedendo a medalha da Victoria ao sub-official, MR-MS. Antonio Lima França.

Concedendo reforma, ao sub-official CA do Corpo do Pessoal Subalterno da Armada, Aurelio Ribeiro da Costa, e ao taifeiro, 1ª classe, do Corpo de Marinheiros (em extincção) Ranulpho Cassiano da Silva.

NA PASTA DA GUERRA: — Nomeando, o general de brigada Amaro Soares Bittencourt, 1º sub-chefe do Estado Maior; o general de brigada Mario José Pinto Guedes, commandante da 9ª Região Militar; o tenente-coronel Gontran Jorge Pinheiro Cruz, chefe da secção na Secretaria Geral; o bacharel Oscar de Oliveira Carvalho, supplente de auditor da 2ª Auditoria da 2ª Região Militar; e, interinamente, o coronel intendente Emilio Fernandes de Souza Doca, director da Intendencia.

Transferindo, o 2º tenente da Reserva, Didimo Fagundes de Oliveira Freitas do Quadro Ordinario da arma de Cavallaria, para o de Intendentes; o major da arma de Infantaria Waldemar Alves de Souza, do Quadro Ordinario, para o Supplementar Geral; o tenente-coronel Adalberto Pompilio da Rocha Moreira, do Quadro Supplementar Geral, para o Ordinario, sendo classificado no 12º Regimento de Infantaria; o tenente-coronel Tancredo Faustino da Silva, do Quadro Supplementar Geral para o Ordinario, sendo classificado no 5º Regimento de Infantaria; os tenentes-coroneis da arma de Infantaria Marius Teixeira Netto, Gontran Jorge Pinheiro Cruz, do Quadro Ordinario para o Supplementar Geral; o major da arma de Infantaria Berzelius Velloso Figueira, do Quadro Supplementar Geral para o Ordinario, sendo classificado no 10º Regimento de Infantaria; o tenente-coronel Ernesto Pereira Rodrigues, do 5º Regimento de Infantaria para o 25º Batalhão de Caçadores; o general intendente, Felippe Antonio Xavier de Barros e o capitão medico José Athayde da Silva, para a Reserva.

Nomeando, na arma de Engenharia, ao posto de tenente-coronel o major Paulo Bolivar Teixeira.

Exonerando, o general de brigada Amaro Soares Bittencourt, do cargo de commandante da 9ª Região Militar; o general de brigada Mario Jos- Pinto Guedes, do cargo de 1º sub-chefe do Estado Maior.

Concedendo reforma, ao 3º sargento Claudemiro de Mattos Ruiz e ao soldado musico de 3ª classe Inaiá Rodrigues da Rosa.

Reformando o tenente-coronel Paulo Bolivar Teixeira, e o 2º tenente da Reserva, convocado, Antonio Maria Junior.

Concedendo aposentadoria a Luiz de França Mendonça, servente, classe E.

Aposentando, Octaviano Ribeiro Vianna, escrevente, classe F, e Ventura da Costa Filho, artifice, classe D.

Tornando sem effeito o decreto que removeu, a pedido, Delcilio Palmeira, escrevente, classe F, do Estado Maior, para o Quartel General da 8ª Região Militar.

Classificando, o coronel Franklin Barbosa Lima, no 11º Regimento de Infantaria; os majores Miguel Cardoso, no 17º Batalhão de Caçadores; e, Carlos Cesar Martins, no 8º Regimento de Infantaria.

Mandando aggregar ao Quadro Ordinario da arma de Artilharia, o major Affonso Henrique de Miranda Corrêa.

Concedendo licenciamento do serviço activo ao 2º tenente intendente, convocado, Eurico Sansoni de Lyra.

Expediente do DASP

PROVA PARA LOCUTOR AUXILIAR VI — Será aberta a 2 de outubro proximo, devendo encerrar-se a 11 desse mez, a inscripção á prova de habilitação para admissão de um extranumerario-mensalista no Serviço de Radiodiffusão Educativa do Ministerio da Educação e Saude: Locutor auxiliar VI.

A inscripção deverá ser feita mediante preenchimento de formula impressa, fornecida pela Divisão de Selecção e Aperfeiçoamento e assignada pelo candidato ou seu procurador legalmente constituido, com poderes expressos para tal fim.

No acto de inscripção o candidato deverá apresentar prova de nacionalidade brasileira, pela qual se verifique tambem, não contar idade inferior a 18 annos nem superior a 35. A apuração da idade será feita até a data do encerramento da inscripção.

O candidato deverá, igualmente, fazer prova de identidade, pela apresentação de caderneta official de identidade, carteira profissional ou caderneta de reservista, juntando, tambem, ao requerimento, seis copias de photographia tirada de frente e sem chapéo (3x4 cms.).

O assumpto da prova será o seguinte:

Parte I — Voz e allocução. Parte II — Oral constante de pronuncia dos idiomas portuguez, francez, inglez, allemão, hespanhol e italiano. Parte III — Pratica sobre conhecimentos geraes de gravação e reproducção de phonogramas (discos). Parte IV — Pratica de manejo dos apparelhos de studio (microphones e amplificadores).

Para effeito de correcção e julgamento, cada parte da prova valerá até 25 pontos.

Minimo de habilitação: 60 pontos.

ARMAZENISTA AUXILIAR VII — Será aberta amanhã, devendo encerrar-se a 9 de outubro proximo, a inscripção á prova de habilitação para admissão de extranumerario-mensalista da Casa da Moeda: Armazenista auxiliar VII.

TECHNICO DE ADMINISTRAÇÃO: — O D. S. do DASP está elaborando as Instrucções Especiaes que regularão o concurso para a carreira de technico de administração em 1941. O concurso será para o provimento de 4 cargos da classe M, 6 da classe L, 9 da classe K, 12 da classe J e 19 da classe I.

TECHNICO DE EDUCAÇÃO: — Os candidatos ao concurso para a carreira de technico de educação deverão retirar os cartões de identificação a partir de amanhã, das 11 ás 17 horas.

Alliança do Lar (LTDA)

Séde: Av. Rio Branco n.º 91 - 5.º andar

RIO DE JANEIRO

Carta Patente n.º 113 — Expedida pelo Thesouro Nacional

Resultados dos sorteios do Plano Immobiliario e do Plano Federal do Brasil, realizados pela Loteria Federal do Brasil, no dia 28 de Setembro de 1940.

PLANO "Z"

MILHAR
9206 — Premiado com o valor de Rs. .. .. 50:000$000
CENTENA
Todos os titulos com os tres finaes 206 estão premiados com Rs. .. .. 6:000$000

PLANO "Y"

MILHAR
9206 — Premiado com o valor de Rs. .. .. 30:000$000
CENTENA
Todos os titulos com os tres finaes 206 estão premiados com Rs. .. .. 3:600$000

PLANO "X"

MILHAR
9206 — Premiado com o valor de Rs. .. .. 20:000$000
CENTENA
Todos os titulos com os tres finaes 206 estão premiados com Rs. .. .. 2:400$000

Plano Federal do Brasil

SERIES "A" e "C"

MILHAR
9206 — Premiado com o valor de Rs. .. .. 10:000$000
CENTENA
Todos os titulos com os tres finaes 206 estão premiados com Rs. .. .. 1:200$000
INVERSÃO
Do milhar 9206 premiados com o valor de Rs. .. .. 300$000

SERIES "B", "D" e "E"

MILHAR
9206 — Premiado com o valor de Rs. .. .. 5:000$000
CENTENA
Todos os titulos com os tres finaes 206 estão premiados com Rs. .. .. 600$000
INVERSÃO
Do milhar 9206 premiados com o valor de Rs. . .. 200$000

Rio de Janeiro, 28 de Setembro de 1940.

VISTO: R. Pessôa Ramalho — Fiscal Federal
Eduardo F. Lobo — Director-Thesoureiro
E. R. Oliveira — Director-Gerente.

AVISO — Os sorteios do Plano Federal do Brasil e do Plano Immobiliario, realizar-se-ão no dia 30 de Outubro (quarta feira), pela Loteria Federal do Brasil.

Convidamos os senhores prestamistas contemplados, que estejam com os seus titulos em dia, a virem á nossa séde, para receberem seus premios, de accordo com o nosso Regulamento.

Ministerio da Guerra

Os officiaes da Secretaria Geral do Ministerio da Guerra vão homenagear na proxima terça-feira, os coroneis Oscar Moreira Tinoco e Franklin Barbosa Lima, com um almoço que terá logar no restaurante daquelle Ministerio, o qual será presidido pelo general V. Benicio. Os homenageados que serviram durante longo tempo como chefes de secções daquella repartição, foram classificados em Unidades de Tropa, por motivo de suas recentes promoções aos seus actuaes postos, por merecimento.

—— O Inspector Geral do Ensino, de accordo com o artigo 2º das Instrucções para o preenchimento das vagas de adjunto de cathedratico das Cadeiras de Balistica, Topographia e Resistencia e Estradas para o curso da Escola Militar, que foram approvadas pelo ministro da Guerra, por aviso numero 3.574, de 19 e publicado no D. O. de 20, tudo do corrente, fixou as datas de 1 de outubro proximo e 31 de janeiro de 1941, para abertura e encerramento da inscripção no alludido concurso. Pelas referidas instrucções, só poderão concorrer, officiaes do Exercito no posto de capitão, sem falta desabonadora, com mais de 10 annos de serviços e tendo no maximo 35 annos de idade. Os officiaes que vêm exercendo funcções de ensino na Escola Militar, poderão tambem inscrever-se nesse concurso, sendo dispensadas as exigencias do posto e da idade que poderá ser no maximo de 37 annos.

—— O director de Aeronautica transferiu hontem, por necessidade do serviço, do 1º Regimento de Aviação para o 4º Corpo de Base Aerea, o 1º tenente Geraldo Menezes da Silva.

—— Com a presença do representante do ministro da Guerra e de outras altas autoridades, terá logar hoje, ás 10 horas, no campo de São Christovão, a cerimonia do compromisso á Bandeira pelos novos reservistas de segunda categoria e sua incorporação á Reserva do Exercito Nacional.

Esses novos reservistas são oriundos dos Tiros de Guerra e Escolas de Instrucção Militar, num total de 5.000 ao todo.

O capitão Jansen Muller, inspector dos Tiros da 1ª Região Militar, nomeou uma commissão composta dos capitães Hordy Alves e Nelson Pessoa e drs. Nelson de B. Vieira do Couto, Murillo Capanema e Cupertino Gusmão, para dirigir a solennidade.

Ministerio do Trabalho

O ministro do Trabalho, sr. Waldemar Falcão, assignou portarias, nomeando os srs. Gustavo Paiva, Esperidião de Farias Junior, Erasmo Porongaba e Nelson Oliveira Menezes, para membros da Commissão de Salario Minimo da 9ª Região, com séde em Maceió, Alagoas, os dois primeiros como representantes dos empregadores e os dois ultimos dos empregados.

Pelo ministro foram reconduzidos os srs. Joaquim Leão e Amarilio de Paula Noblat, nas funcções de membros da mesma Commissão, respectivamente como representante dos empregadores e dos empregados.

—— De ha muito vem sendo usada por alguns empregadores, como unica prova da funcção de "gerente" do estabelecimento, uma carta de "nomeação" para essa funcção, sem nenhum effeito legal e muitas vezes com o objectivo exclusivo de fugir ao cumprimento da lei que limita o horario de trabalho, pois o gerente, de accordo com a mesma lei, não está sujeito a horario.

Essa pratica abusiva da "rotulagem", como gerente, de simples auxiliares de commercio ou industria, mereceu a attenção da Inspectoria do Trabalho que, a respeito, dirigiu uma consulta á Procuradoria do D. N. T., sobre: 1º) si devem os fiscaes do Trabalho exigir obrigatoriamente a procuração do empregador ao gerente e a communicação do facto á praça em jornal diario de grande circulação; 2º) se esta procuração deve ser publica ou particular; 3º) se o instrumento de mandato deve ser registado no Departamento Nacional de Industria e Commercio e nas Juntas Commerciaes dos Estados".

A Procuradoria respondeu favoravelmente aos quesitos. O instrumento deve ser publico e registado no Departamento Nacional de Industria e Commercio e nas Juntas Commerciaes dos Estados, devendo a fiscalização do Trabalho exigir a exhibição, como tambem a sua publicação nos jornaes, pois, a simples allegação de que um empregado exerce as funcções de gerencia de um estabelecimento poderá constituir um meio de burlar a lei.

O inspector-chefe do Trabalho, sr. Edison Cavalcanti, mandou dar sciencia do parecer da Procuradoria aos fiscaes para a sua immediata execução.

O EMINENTE PROF. ROCHA VAZ

da Fac. Med. do Rio, diz: — "Ha longos annos aconselho o Vinho Reconstituinte Silva Araujo a meus clientes, em que é positiva sua acção reconstituinte."

Para trabalhar bem — está provado — não basta a simples vontade de trabalhar... E' necessario tambem saúde e disposição... Tome o seu caso, por exemplo... Si o cansaço o domina durante as horas de serviço, si sente a memoria enfraquecida, fastio e falta de paladar, si dorme mal, anda irritado — pense no perigo da desnutrição do sangue. Com esses symptomas, o Sr. deve estar anemico, ter o sangue pobre, desnutrido. Procure, sem perda de tempo restabelecer o equilibrio de sua saude. Comece a tomar o Vinho Reconstituinte Silva Araujo nas refeições. O Vinho Reconstituinte Silva Araujo é um poderoso estimulante do appetite e creador de energias, pois contém extracto de carne, quina, phosphoro, calcio — todos os elementos necessarios á perfeita nutrição do sangue. O uso do Vinho Reconstituinte Silva Araujo é tambem economico; uma dóse sahe por 300 rs. apenas.

FAZ BEM A TODOS!

Diz o "speaker" Sr. Affonso Scola: — "Eu me sentia sem disposição para o trabalho. O que me valeu foi o Vinho Reconstituinte Silva Araujo."

A Sta. Nelly Maia, conta: — "Fraca, nervosissima, tudo me contrariava. Comecei a tomar o Vinho Reconstituinte Silva Araujo. Foi a minha salvação."

Vinho Reconstituinte SILVA ARAUJO

RECUSE IMITAÇÕES, EXIGINDO O FRASCO COM ROTULO OVAL

Ouça na Radio Tupy, todos os domingos, as irradiações de football de Ary Barroso

Commercio

MERCADOS

CAMBIO

£ 80$050 — $ 19$770

O mercado monetario, abriu hontem, com o Banco do Brasil, vendendo a libra area a 80$050 e comprando a 79$050.

Assim fechou, ao meio-dia.

O BANCO DO BRASIL AFFIXOU AS SEGUINTES TAXAS PARA O BANCARIO

	Aber.	Fech.
Libra "area"	80$050	80$050
Dollar	19$770	19$770
Compensação	6$070	6$070
Peso chileno	$660	$660
Lira Cob. B. B.	1$000	1$000
Escudo	$795	$795
Franco suisso	4$530	4$530
Peso argentino	4$610	4$610
Peso uruguayo	7$250	7$250
Corôa sueca	4$730	4$730
Cabo:		
Dollar	19$800	19$800
Libra	80$130	80$130

Para adquirir as letras de cobertura o Banco do Brasil divulgou as seguintes taxas:

COMPRA OFFICIAL (Abertura e Fechamento)

	A. 90 d|v.	A. vista	Cabo
Dollar	16$640	16$500	16$520
Libra	65$910	66$410	66$490
F. suisso	—	3$775	—
Escudo	—	$660	—
P. argent.	—	3$830	—
P. urug.	—	6$030	—

VENDA OFFICIAL

	A. 90 d|v.	A. vista	Cabo
Dollar	n|c	n|c	n|c

COMPRA LIVRE

	A. 90 d|v.	A. vista	Cabo
Dollar	19$590	19$640	19$660
Libra	78$650	79$050	79$130
Marco	—	5$620	—
F. suisso	—	4$470	—
Escudo	—	$780	—
P. argent.	—	4$530	—
P. uru.	—	7$130	—
P. chileno	—	$620	—

LIVRE ESPECIAL

A' vista:

	Dollar	Libra
Compra	20$200	n|c
Venda	20$700	n|c
Cabo:		
Venda	20$730	n|c

REPASSE

	A. 90 d|v.	A. vista	Cabo
Dollar	—	16$560	16$530

OURO FINO

O Banco do Brasil comprava a gramma de ouro fino na base de 1.000|1.000 em barra ou amoedado ao preço de .... 23$800.

TITULOS

O movimento verificado hontem, no mercado de titulos, que esteve bastante activo, foi apreciavel, como se vê a seguir:

VENDAS EFFECTUADAS HONTEM

Apolices geraes:

30 D. Emissões, nom. 785$; 5 idem, idem 786$; 6 idem, idem 784$; 17 idem, port. 808$; 120 Reajustamento 829$; 5 Obrigações 1939, 1:010$000.

Municipaes:

11 Emprestimo de 1904, port. 532$; 259 idem 1931, 198$; 50 Prefeitura de Bello Horizonte 830$; 50 idem de Porto Alegre 30$000.

Estaduaes:

2º Minas 200$, 5%, nom. 110$; 1 idem 1934, 1.ª serie 145$500; 204 idem, 2.ª serie 164$; 101 idem, 3.ª serie 153$500; 471 idem, idem 154$; 48 Pernambuco .. 80$500; 1 São Paulo 199$; 230 idem, idem 200$; 21 idem, idem 202$; 117 idem Uniformizadas 1:046$; 105 idem, 1:050$000.

Acções de Bancos:

17 Portuguez do Brasil, nom. 155$000.

Acções de Companhias,

26 Corcovado 120$; 329 Docas de Santos, port. 235$; 10 Belgo-Mineira, port. 333$000.

Debentures:

75 Banco Lar Brasileiro .... 205$000.

CAFE

TYPO 7 — 12$000

O mercado de café disponivel funccionou hontem, sustentado, com os preços inalterados e pouco trabalhado.

Cotou-se o typo 7, ao preço de 12$000 por 10 kilos, na taboa e foram vendidas durante os trabalhos, 1.284 saccas, contra, 907 ditas, anteriores.

Fechou sustentado.

COTAÇÕES POR 10 KILOS

Typo 3, 14$000 typo 4, 13$500; typo 5, 13$000; typo 6, 12$500; typo 7, 12$000; typo 8, 11$500.

Estado de Minas:

Café commum .. .. 1$300
Café fino .. .. 1$800

Pauta semanal:

Estado do Rio:

Café fino .. .. 1$300

MOVIMENTO ESTATISTICO

Entradas, 7.080. Embarques, 700. Consumo local, 500. Café doado, nada. Stock, 357.744 saccas.

Café revertido ao stock, desde 1.º de julho, 12.409 saccas.

ASSUCAR

Regulou hontem, o mercado de assucar firme, com as cotações inalteradas e negocios moderados.

MOVIMENTO ESTATISTICO

Entradas, 2.399, Saidas, 5.521. Stock, 13.195 sacos.

COTAÇÕES POR 60 KILOS

Branco crystal, nominal. Demerara, 50$000 a 51$000. Mascavinho, não ha e Mascavo, .. 37$000 a 39$000.

ALGODÃO

Funccionou hontem, esse mercado calmo, com os preços inalterados e negocios moderados.

MOVIMENTO ESTATISTICO

Entradas, nada. Saidas, 235. Stock, 3.967 fardos.

COTAÇÕES POR 10 KILOS

Seridó: typo 3, 37$ a 37$500; typo 4, 36$000 a 36$500. Sertões: typo 3, nominal; typo 5, 28$500 a 29$500. Ceará e Mattas: typo 3 e 5, nominal. Paulista: typo 3, 35$ a 36$500; typo 5, nominal.

A Tosse Impertinente das Crianças

Geralmente, depois de um resfriado, as crianças são accommettidas de uma tosse impertinente que, mal cuidada, pode se transformar numa bronchite chronica ou, quando pouco, causar um enfraquecimento geral do organismo. A tosse precisa ser tratada desde o inicio com um remedio de effeito rapido e seguro. Neste caso, é aconselhado o Xarope São João, de sabor delicioso, que age como um poderoso calmante sem prejudicar o tenro organismo infantil. O Xarope São João faz expectorar sem tossir e evita as affecções do peito e da garganta.

Xarope São João

Lab. Alvim & Freitas — São Paulo

Movimento Maritimo

ESPERADOS

Laguna, "Aspirante Nascimento"	29
Santos, "Cottomer"	29
Florianopolis, "Bocaina"	30
Outubro:	
Aracajú, "Cte. Alcidio"	1
A. Branca, "Herval"	1
B. Aires, "Uruguay"	2

A SAIR

Penedo, "Itapuhy"	29
Belém, "Itanagé"	29
Cabedello, "Bandeirante"	29
Santos, "Imto. João Silva"	29
Santos, "Barroso"	29
Cabedelo, "Itagiba"	29
B. Aires, "Poconé"	29
N. York, "Cte. Pessoa"	29
Camareiras, "Arapuá"	30
Laguna, "Franklina"	30

Serviço Aéreo

ESPERADOS

Miami — Panair	29
Roma — Lati	29
S. Paulo — Vasp	29
P. Velho e Manáos — Panair	29
B. Aires — Panair	29
P. de Caldas — Panair	30
Miami — Panair	30
S. Paulo — Vasp	30

A SAIR

Manáos e P. Velho — Panair	29
S. Paulo — Vasp	29
Chile — Panair	29
M. Grosso e Perú — Condor	30
B. Aires — Panair	30
P. de Caldas — Panair	30
S. Paulo — Vasp	30
Miami — Panair	30

Opuva Domina o Campo do Criterium de Potrancas

Sete Potrancas Disputarão o Classico 'F. V. Paula Machado'

Será disputado hoje, no Hippodromo Brasileiro o Classico "F. V. de Paula Machado". Essa prova é considerada o "Criterium de Potrancas", o que importa em dizer que a sua ganhadora póde ser considerada o melhor elemento feminino da geração que estreou este anno.

Sete são as eguas de tres annos que irão enfrentar o "starting-gate" nessa carreira classica e, tudo leva a crêr que Opuva seja a mais seria candidata a esse titulo.

São suas adversarias Bracobi, Balaklana, Astor, Campista, Ballada e Tradição, esta ultima, uma estreante.

As nossas informações sobre os animaes que hoje correrão são as seguintes:

1ª CARREIRA

BOTUCATU', 55 kilos — Já no ultimo domingo deu um ar de sua graça, perdendo tão sómente para Brasil, mas dominando Ponche Verde, Achilles, Mermoz, Camões e Bulandy. E' o mais provavel ganhador.

ACHILLES, 55 kilos — Como está acima indicado, vem de escoltar Brasil, Botucatu e Ponche Verde. Bom azar.

BREVET, 55 kilos — Vem de cinco bons actuações nesta sua turma. Ainda no dia 25 de agosto escoltou Zoroastro e Jaca, livre dos quaes, póde ganhar.

DRUSO, 55 kilos — Seu estado de entrainement é bom, mas ainda achamos cedo.

MERMOZ, 55 kilos — Em seguida a um terceiro logar para Danglar e Brasil, veiu a perder, no ultimo domingo, para Brasil, Botucatú, Ponche Verde e Achilles. Capaz de produzir muito mais.

BORNÉO, 55 kilos — E' um estreante, filho de Coronel Eugenio e Yoruba. Em bom estado. Póde estrear ganhador.

RUY BARBOSA, 55 kilos — Estreou no dia 23 de junho, perdendo para Opuva, Urunyé, Mermoz e Bolero; só dominando Dagmar.

ORIENTAL, 55 kilos — Não deixou impressão em seus tres unicos compromissos entre nós.

UYRUSSU', 55 kilos — Já correu cinco vezes, sem lograr uma unica collocação.

BIAPICU', 55 kilos — E' um estreante, filho de Acuty e Massangana. Adeantado.

2ª CARREIRA

ZEPPELIN, 55 kilos — Em seguida ao seu primeiro triumpho, veiu a conseguir dois segundos logares, um para Talvez, dominando Tamoyo, Bracobi, Urunyé e Opuva. Póde ser o ganhador.

ZAKARIA, 55 kilos — Em seu ultimo compromisso perdeu para Opuva, Urunyé, Yankee, Brutus e Guajirú. Augmenta a chance de Zeppelin.

BRUA', 55 kilos — Vinha de um segundo logar, quando, no dia 25 de agosto, perdeu para Yankee, Tamoyo, Saphonte, Brazão, Urunyé e Brutus. Póde produzir mais.

TAMOYO, 55 kilos — Domingo passado perdeu o segundo logar em cima da meta para Zeppelin. Ainda é inimigo certo.

BARULHO, 55 kilos — No dia 2 de junho obteve uma victoria sobre Sing Song, Brutus e Opuva. Os adversarios que corram muito para derrotal-o.

BOLERO, 55 kilos — Acaba de conquistar uma victoria sobre onze contendores, entre os quaes Brasil, Soberano e Danglar. Fórma com Barulho uma optima parelha.

3ª CARREIRA

OPUVA, 55 kilos — Vem de dois successos seguidos, um sobre Uruayé, Yankee e Brutus e o outro, no Classico "Paulo Cesar", sobre Bracobi, Astor, Dulcina e Campista. E' ainda a mais provavel ganhadora.

BRACOBI, 55 kilos — Conforme está acima indicado, vem de perder por um corpo para Opuva. Em ultima analyse, é ainda a mais séria adversaria da representante da blusa alva.

BALAKLANA, 55 kilos — Em sua ultima exhibição, conquistou seu primeiro triumpho, derrotando um lote de seis adversarias, entre os quaes Dulcina, Velleda e Brejeira. Aqui é mais difficil, mas ainda assim, quem sabe?

ASTOR, 55 kilos — No Classico "Paulo Cesar" escoltou Opuva e Bracobi. Volta a enfrentar essas duas potrancas apta a derrotal-as.

CAMPISTA, 55 kilos — No Classico acima foi a ultima collocada de Opuva, Bracobi, Astor e Dulcina. Discreta.

BALLADE, 55 kilos — Ha tres semanas registou uma victoria sobre Buy, Velleda e Donga. Aqui já é mais difficil.

TRADIÇÃO, 55 kilos — E' uma estreante na Gavea, filha de Violator e Lenda. Tem uma victoria na Mooca.

4ª CARREIRA

SEPTRO, 56 kilos — Ha duas semanas, num lote de onze inimigos, foi o ultimo collocado. Entretanto, sabbado passado, muito amparado nas apostas, "melhorou muito", só perdendo para Angahy e dominando Valerius, Apache e Tuchão. Vae ganhar hoje? "Chi lo sa!".

DELMA, 54 kilos — Não correrá.

APRIKOSE, 56 kilos — Vem de dois terceiros logares seguidos, um para Yatagano e Palhaço, a 2 de junho, e o outro para Palhaço e Maracá, a 9 de junho. Reapparece em condições de ser o ganhador.

KEMAL, 56 kilos — Ha quinze dias perdeu para Campo Real, Angahy, Itacuaty, Tuchão, Delma, Mahú e Piracicabana. Animal infiel. Ora corre bem, ora mal.

MAHU', 56 kilos — Como está acima indicado, vem de escoltar Campo Real, Angahy, Itacuaty, Tuchão e Delma. Quem quizer que o entenda.

ARIOCH, 54 kilos — Não correrá.

YUCOA', 54 kilos — Acaba de conquistar uma victoria sobre Ará, Apis e Guapé. Aqui já é mais difficil, mas não é impossivel.

VALERIUS, 56 kilos — Sabbado passado, na areia, escoltou Angahy e Septro. Melhorou o sufficiente para ser encarado como adversario.

TUCHA'O, 56 kilos — Na carreira acima foi o ultimo collocado de Angahy, Septro, Valerius e Apache. Vae ajudar ao Valerius.

5ª CARREIRA

ADONIS, 55 kilos — Na ultima prova de domingo passado conquistou um espectacular triumpho, em cima da meta, sobre Bailador, derrotando ainda Azteca, Kid Gallahad, Afago, Malisana, Ita e Campo Real. Tem todo o geito de que reproduzirá a façanha.

BAILADOR, 55 kilos — Como está acima indicado, vem de perder por palheta para Adonis, na meta. Se folgar na frente, será o ganhador.

AZTECA, 55 kilos — Vide Adonis. Foi, então, o ultimo collocado, correndo muito pouco.

KID GALLAHAD, 52 kilos — Vide Adonis. Vinha, então, de um terceiro logar para Azteca e Bailador. Bom placé.

AFAGO, 55 kilos — Vide Adonis. Vem de duas horriveis performances.

GALLARATE, 50 kilos — Acaba de conseguir dois triumphos seguidos, um sobre Climene e Itacelera, e o outro, sobre Kemal, Campo Real e Apache. Não é de todo impossivel obter bôa collocação.

6ª CARREIRA

PRATEADA, 53 kilos — Em seguida a uma victoria sobre Maroim, May Be e Myathan, veiu a obter dois terceiros logares, um para Oiticoró e Anajá e o outro, sabbado passado, para Anajá e Meuarco. Como se vê, é inimiga renhida.

SYLPHO, 50 kilos — Sexta foi a sua collocação sabbado passado nesta turma, perdendo para Anajá, Meuarco, Prateada, Myathan e Pourquoi?, na areia. Como corre mais na grama, deve ser olhado com optimismo.

FINIS DRENO, 52 kilos — Não correrá.

URAQUITAN, 58 kilos — Domingo passado, em turma mais forte, escoltou Plumazo, Buster Keaton, Oiticoró e Onyx. Nesta companhia, mesmo na grama, sua chance é notavel.

MOLEQUE DOZE, 55 kilos — Não correrá.

IMBETIBA, 52 kilos — Sabbado passado, entre dez concorrentes, foi a oitava collocada. Discreta.

MAY BE, 53 kilos — Não se collocou em seu ultimo compromisso, sendo a penultima collocada, num lote de dez inimigos. Não deve fazer grande coisa.

POURQUOI?, 51 kilos—Reappareceu no ultimo sabbado, escoltando Anajá, Meuarco, Prateada e Myathan. Vae correr ainda melhor.

DICCIONARIO, 50 kilos — Soffreu percalços na partida, no ultimo sabbado. Aliás a sua insubordinação no "starting-gate" tira-lhe toda a chance.

MEUARCO, 52 kilos — Após longa ausencia, reappareceu nas nossas pistas no ultimo sabbado correndo uma enormidade, vendo fugir-lhe a victoria para Anajá, em cima da meta. Póde ser o ganhador agora.

DIVERTIDO, 54 kilos — Vem de escoltar Oiticoró, Anajá e Prateada. Se o Moisés faltar, poderá salvar a situação do seu stud.

7ª CARREIRA

GAGE', 56 kilos — Anda correndo como nunca. Ainda ha uma semana registou uma victoria sobre Desejada, Usolar, Mastin, Lafayette, Ijuhy e Xodosinho. Vae correr com uma sobrecarga de seis kilos, mas isso não lhe diminue a chance.

DOMINO', 56 kilos — Não corre desde o dia 7 de abril, quando foi o ultimo collocado de Pharsala, Umbarú, Indayatuba, Sufragio e Ijuhy. Reapparece em regular fórma.

LAFAYETTE, 52 kilos — Vide Gagé. Em terreno pesado é sério concorrente.

MASTIN, 53 kilos — Em seguida a um triumpho sobre Plumazo e Uraquitan, veiu a escoltar, no ultimo sabbado, a Gagé, Desejada e Usolar. Adversario sério.

DESEJADA, 55 kilos — Conforme está acima indicado, sabbado passado perdeu por meio corpo para Gagé. Deva tres kilos a esse adversario e agora recebe um. Póde assim desforrar-se.

FIGURANTE, 55 kilos — Ao estrear em nossas pistas obteve uma victoria sobre Plumazo e La Conga, mas a seguir perdeu para Rigueira, Marauyra, Dona Stella, Mastin, Lilith e Discordia.

LILITH, 54 kilos — Depois da exhibição acima, indicada, ha quinze dias, só perdeu para Desejada. Se folgar na vanguarda poderá ganhar.

E'GALO, 51 kilos — Sexta foi a sua collocação, ha quinze dias, Lilith, Discordia, Marauyra e Gagé. Não deve ser, todavia, desprezado, pois, vae correr muito mais.

JARANDINA, 58 kilos — Não correrá.

MARAUYRA, 58 kilos — Depois de secundar Rigueira, na frente de Dona Stella e Mastin, veiu a perder para Desejada, Lilith e Discordia, eleita a grande favorita. Não gostamos dessa actuação, pois, tem estado para ganhar disparada.

ORICANA, 53 kilos — Vem de um sustoso penultimo logar. Olho nella.

USOLAR, 52 kilos — Acaba de escoltar Gagé e Desejada. Capaz de desforrar-se, agora, de ambos.

8ª CARREIRA

BURU', 54 kilos — Em sua ultima exhibição, ha duas semanas, marcou um triumpho sobre Pharsala, Catalpa, Arypurú, Pasteur e Alco. A sobrecarga de tres kilos não é um obstaculo á conquista de nova victoria.

ALCO, 54 kilos — Sua ultima actuação está acima indicada. Póde produzir mais.

CATALPA, 51 kilos — Vem de escoltar Burú e Pharsala, muito grudada a ambos. Optima concorrente.

MARABÔ, 51 kilos — Acaba de perder para Cami, Sitran, Burú, Barthou, Sufragio e Alco. Todavia, é preciso cuidado com elle.

ARYPURU', 52 kilos — Ha duas semanas escoltou Burú, Pharsala e Catalpa. Talvez tivesse ganho se na recta não ficasse encerrado, sem passagem. Acreditamos que seja adversario temivel.

IH! TA! TAN!, 51 kilos — Em sua ultima exhibição foi o penultimo collocado nesta turma, á rectaguarda de Cami, Sitran, Burú, Barthou, Sufragio, Alco, Marabô e Arypurú, só dominando Pasteur.

PHARSALA, 60 kilos — Com esse mesmo peso, ha quinze dias, só perdeu para Burú, assim mesmo por meio corpo. Deve desforrar-se agora desse contendor.

DON MACON, 57 kilos — Não corre desde o dia 21 de julho, quando foi o ultimo collocado de Midnight Revel, Pasteur, Mi Acierto e Barthou. Discreto.

SUFRAGIO, 48 kilos — Vide Marabô. Vae tão leve que é capaz de surprehender.

PROGNOSTICOS DO "DIARIO CARIOCA"

BOTUCATU' — BREVET — MERMOZ.
ZEPPELIN — BARULHO — TAMOYO.
OPUVA — BRACOBI — ASTOR.
APRIKOSE — SEPTRO — VALERIUS.
ADONIS — BAILADOR — GALLARATE.
MEUARCO — URAQUITAN — PRATEADA.
GAGE' — DESEJADA — LAFAYETTE.
PHARSALA — BURU' — CATALPA.

MONTARIAS PROVAVEIS

1ª carreira — Premio "Ypiranga" — 1.600 metros — 10:000$.

Ks.
(1 Botucatu', J. Mesquita . 55
1 |
(Achilles, R. Freitas .. 55
(3 Brevet, D. Ferreira .. 55
2 |
(4 Druso, G. Costa ... 55
(5 Mermoz, W. Cunha . 55
(6 Bornéo, J. Zuniga .. 55
(7 Ruy Barbosa, F. Biern. 55
(8 Oriental, H. Molina .. 55
(9 Uyrussu', J. Canales .. 55
(" Biapicu', J. Morgado .. 55

2ª carreira — Premio "L'Atlantide" — 1.500 metros — 10:000$.

Ks.
1 Zeppelin, W. Andrade . 55
" Zakaria, R. Freitas . 55
2 Buná, J. Canales . 55
3 Tamoyo, P. Simões . 55
4 Barulho, A. Molina .. 55
5 Bolero, J. Zuniga .. 55

3ª carreira — Premio "Classico F. V. de Paula Machado" — 1.600 metros — 20:000$.

Ks.
1—1 Opuva, D. Ferreira . 55
(2 Bracobi, J. Zuniga . 55
2 |
(3 Balaklana, A. Molina . 55
(4 Astor, J. Canales . 55
3 |
(5 Campista, A. Britto . 55
(6 Ballade, H. Soares .. 55
4 |
(7 Tradição, J. Mesquita 55

4ª carreira — Premio "Toca" — 1.500 metros — 5:000$.

Ks.
(1 Septro, P. Gusso .. 56
1 |
(2 Delma, N|c. 54
(3 Aprikose, A. Molina . 53
2 |
(4 Kemal, P. Simões . 53
(5 Mahu', W. Andrade . 56
3 (6 Arioch, N|c. 54
(7 Yucoá, J. Morgado . 54
(8 Valerius, J. Mesquita . 56
(" Tuchão, J. Canales . 56

5ª carreira — Premio "Nhá" — 1.600 metros — 6:000$.

Ks.
1 Adonis, J. Zuniga .. 55
2 Ballador, W. Cunha . 56
3 Campo Real, P Simões 52
4 K. Gallahad, Jorge . 52
(5 Afago, A. Molina . 55
(6 Gallarate, S. Batista . 50

6ª carreira — Premio "Tacy" — 1.600 metros — 5:000$ — Betting.

Ks.
(1 Prateada, J. Mesquita. 52
1 |
(2 Sylpho, L. Leighton .. 50
(3 Finis Dreno, N|c. . 52
2 (4 Uraquitan, H. Molina 58
(5 M. Doze, N|c. 55
(6 Imbetiba, P. Simões . 52
3 (7 May be, J. Canales .. 53
(8 Pourquoi? R. Benitez. 51
(9 Diccionario, R. Urbina 50
4 (10 Meuarco, R. Freitas. 52
(" Divertido, O. Fern.. 54

7ª carreira — Premio "Tia King" — 1.600 metros — 6:000$ — Betting.

Ks.
(1 Gagé, P. Gusso ... 56
1 (2 Dominó, P. Simões .. 56
(3 Lafayette, O. Fern... 52
(4 Mastin, O. Serra .. 53
2 (5 Desejada, W. Cunha 55
(6 Figurante, J. Zuniga 55
(7 Lilith, A. Molina ... 54
3 (8 E'galo, D. Ferreira. 51
(9 Jarandina, N|c. ... 58
(10 Marauyra, J. Canales 58
4 (11 Oricana, F. Biern. .. 53
(12 Usolar, H. Soares .. 52

8ª carreira — Premio "Zaga" — 1.800 metros — 7:000$ — Betting.

Ks.
(1 Buru', P. Simões .. 54
1 |
(2 Alco, W. Cunha ... 54
(3 Catalpa, D. Ferreira . 51
2 |
(4 Marabô, S. Batista .. 51
(5 Arypuru', J. Canales . 52
3 |
(6 Ih! Ta! Tan!, J. Mesq. 51
(7 Pharsala, Mezaros .. 60
4 (8 Don Macon, R. Freitas 57
(9 Suffragio, A. Batista. 48

A Reunião de Hontem no Hippodromo Brasileiro

MANDARIM GANHOU O UNICO HANDICAP

Dia a dia melhoram as reuniões que o Jockey Club Brasileiro realiza aos sabbados.

Cada nova sabbatina, maior é o publico e consequentemente maior o movimento geral das apostas.

A de hontem, por exemplo teve uma assistencia numerosa, passando pela Casa das Apostas a quantia de 280:650$, afóra os 120:840$000 dos diversos concursos.

A prova mais interessante do programma era o unico handicap da tarde.

Disputada em quinto logar, essa carreira teve como vencedor o cavallo Mandarim.

O filho de Copetin, logo que Oiticoró despontou, com elle emparelhou e duzentos metros após assumiu francamente a leaderança da carreira. Quando no final da grande curva Buster Keaton que saira mal, firmou-se em segundo logar, Mandarim trazia dois corpos de luz.

Na recta final, Buster Keaton atacou o leader, mas Mandarim defendeu-se valentemente e, conservando meio pescoço de vantagem, conseguiu conter a arremettida do seu adversario e com essa vantagem cruzou a méta no posto de honra.

1ª CARREIRA

478 Premio "Urucaré" — Animaes nacionaes de 4 annos, sem victoria no paiz — Pesos da tabella — 1.400 metros — Premios: 6:000$, 1:200$ e 600$.

ACEGUA', masc., castanho, 4 annos, São Paulo, Boi Tatá e La Lizaine dos srs. Teixeira & Santos, 56 kilos, A. Molina .. 1º
Itáglo, 57 ks., P. Gusso . 2º
Rosenfeld, 56 ks., J. Zun. 3º
Campolino, 56 ks., A. Araujo .. 0
Tigre, 56 ks., W. Cunha . 0
Itaflutter, 56 ks. .. 0

Não correu: Pergola.

Ganho por um corpo, do 2º ao 3º varios corpos.

Rateios: 16$800 em 1º: dupla (24) 23$600; placés: Aceguá, 12$900; Itáglo, 13$600.

Tempo: 91 4/5.

Total das apostas: 25:430$.

Criador: Roy W. Claxou.

Tratador: Moysés Araujo.

RATEIOS EVENTUAES

1—1	Rosenfeld	316	35$100
(2	Itáglo	303	36$600
2			
(3	Itaflutter	26	427$000
(4	Tigre	33	336$400
3			
(5	Campolino	50	222$000
6—7	Aceguá	660	16$800
	Total	1388	
12		206	42$500
13		42	208$500
14		298	29$300
22		27	324$100
23		68	128$800
24		871	23$600
33		3	2:920$
34		80	109$500
	Total	1095	

Rosenfeld atrasou algo a partida da primeira prova e, quando o starter suspendeu a fita, foi o ultimo a pular.

Itáglo esfusiou na vanguarda, seguido de Aceguá, que cem metros depois foi substituido por Campolino, emquanto Tigre, Rosenfeld e Itaflutter encerravam o lote.

Aceguá, no final da grande curva, recuperou a segunda posição e, mal se viu na recta, investiu contra o leader.

Itáglo resistiu até ás especiaes, ponto onde Aceguá o dominou.

Uma vez no posto de honra, o filho de Boi Tatá destacou-se um corpo e, com essa vantagem, cruzou a méta no primeiro posto.

2ª CARREIRA

479 Premio "Quarahim" — Animaes de qualquer paiz — Pesos especiaes, com descarga para aprendizes — 1.400 metros — Premios: 4:000$, 800$ e 400$.

LA CONGA, fem., alazão, 5 annos, Argentina, Bis e Reine des Bois, do sr. C. G. Rocha Faria, 55 ks., S. Batista .. 1º
Nuncio, 54 ks., C. Britto . 2º
Afortunado, 48 ks., M. Tavares .. 3º
Carnaval, 48 ks., J. Rer.. 0
Maroin, "8 ks., A. Henr. 0
Perigosa, 53 ks., F. Bern. 0
Lamparina, 55 ks., J. Can. 0
Quintilla, 56 ks., H. Soares 0

Ganho por varios corpos, do 2º ao 3º dois corpos.

Rateios: 34$500 em 1º; dupla (13) 20$900; placés: La Conga, 12$700; Nuncio, 15$000, Afortunado,, 15$000.

Tempo: 91 2/5.

Total das apostas: 34:000$.

Importador: Attilio Irulegui.

Tratador: Eudacio Moreira.

RATEIOS EVENTUAES

(1	Nuncio	256	48$100
1			
(2	Lamparina	166	34$000
(3	Carnaval	211	60$700
2			
(4	Perigosa	80	160$100
(5	Afortunado	181	70$700
3			
(6	La Conga	871	14$500
(7	Maroim	38	337$000
4			
(8	Quintilha	88	145$500
	Total	1601	
11		169	92$300
12		226	61$500
13		663	20$900
14		97	164$000
22		12	1:159$3
23		252	55$200
24		62	224$300
33		94	148$000
34		161	86$400
44		3	4:637$3
	Total	1.739	

Lamparina, Carnaval e Afortunado, irrequietos na fita, atrasaram algo a saida da segunda prova e, sómente depois do toque da sirene, poude o starter accionar o apparelho.

Nuncio escapuliu na dianteira, seguido de La Conga até os 1.200 metros, quando essa egua assumiu o commando do lote.

Quando a carreira attingia o meio da grande curva Lamparina forçou, firmando-se em segundo logar até o inicio da recta final, quando Carnaval voltou ao segundo posto e tentou alcançar a leader.

La Conga, porém, não se apercebeu dessa atropelada e conservando varios corpos de luz veiu a vencer facilmente.

3ª CARREIRA

480 Premio "Kilian" — Animaes nacionaes — Pesos especiaes, com descarga para aprendizes — 1.400 metros — Premios: 4:000$, 800$ e 400$.

FLAMENGO, masc., castanho, 6 annos, Rio de Janeiro, Stayer e Silver Bell, do sr. Renato B. Freitas, 58 kilos, W. Cunha. 1º
Ufal, 56 ks., A. Britto . 2º
Kisber, 53 ks., O. Santos. 3º
Aedo, 58 ks., P. Simões . 0
Pégaso, 52 ks., O. Fern. . 0
Decidido, 52 ks., C. Brito 0
Tristão, 58 ks., P. Gusso . 0
Serpente, 51 ks., C. Morg. 0
Nicket, 55 ks., A. Araujo 0
Ossilvio, 58 ks., S. Batista 0
Madureira, 48 ks., H. Soares, Retirado.

Não correram, Santanense e Casino.

Ganho por um corpo, do 2º ao 3º um corpo.

Rateios: 219$000 em 1º; dupla (24) 67$700; placés: Flamengo, 27$700; Ufal, 42$600; Kisber, 26$300.

Tempo: 93 2/5.

Total das apostas: 46:710$.

Criador: J. E. do Macedo Soares.

Tratador: Domingos Santos.

RATEIOS EVENTUAES

(1	Pégaso	411	42$200
1			
(3	Ossilvio	101	184$300
(4	Kisber	138	134$800
2 (5	Ufal	61	305$100
(6	Tristão	850	21$900
(7	Aedo	375	49$600
3			
(9	Serpente	107	173$900
(10	Flamengo	85	219$000
4 (11	Decidido	44	423$000
(12	Madureira-Nickel	125	118$800
	Total	2327	
11		54	317$300
12		274	62$500
13		263	55$100
14		83	203$100
22		172	99$000
23		754	22$000
24		253	67$700
33		55	41?$500
34		174	98$400
44		60	285$000
	Total	2142	

Partida rapida. Ufal despontou e se encarregou de leaderar a carreira, seguido a principio de Ossilvio e menos de cem metros depois de Tristão. O filho de Precious deixou passar tambem Kisber, Pégaso e Flamengo, emquanto Tristão avançava e no final da grande curva passava a commandar o extenso pelotão.

Mas, Tristão não esteve na vanguarda senão até as ...., quando começou a parar, devolvendo a leaderança da carreira a Ufal.

Este ultimo procurou attingir a méta na frente dos seus adversarios, mas Flamengo, que vinha melhorando de posição a olhos visto, nas especiaes o alcançou e por elle passando, destacou-se um corpo, com cuja vantagem cruzou a méta.

4ª CARREIRA

481 Premio "Angahy" — Animaes nacionaes de cinco annos, sem mais de cinco victorias — Pesos da tabella, com descarga — 1.200 metros — Premios: 5:000$, 1:000$ e 500$000.

VESUVIO, masc., zaino, 5 annos, São Paulo, Trinidad e Venus III, do sr. Eugenio Ferreira Filho, 56 kilos, H. Soares .. 1.º
Obuz, 56 kilos, L. Meszaros 2.º
Glorista, 50 kilos, O. Fernandes .. 0
Mery, 48 kilos, A. Gomez .. 0
Tipa, 50 kilos, J. Zuniga .. 0
Taipu, 53 kilos, S. Batista . 0
Marapiré, 54 kilos, I. Canales 0
Oceano, 50 kilos, G. Costa 0
Igarité, 48 kilos, A. Batista 0

Ganho por dois corpos; do 2º ao 3º, dois corpos.

Rateios: 24$700 em 1º; dupla (24) 20$400; placés: Vesuvio ... 12$500; Obuz 16$500; Glorista 15$300.

Tempo: 78" 1/5.

Total das apostas: 50:040$000.

Criador: L. Paula Machado.

Tratador: José Correa.

RATEIOS EVENTUAES

(1	Marapiré	224	80$000
1			
(2	Tipa	173	112$000
(3	Vesuvio	188	24$700
2			
(4	Glorista	229	85$000
(5	Oceano	185	105$000
3			
(6	Mery	91	214$000

(Continúa na 14ª pagina)

Não peça "whisky" — peça JOHNNIE WALKER
Nascido em 1820 — Continua a marchar firme.

O aperitivo mais puro e mais saudavel em todo o mundo

Os Melhores Animaes da Reunião de Hoje

CARREIRAS	Animaes de melhor actuação nas ultimas reuniões	Recommendaveis pelas suas origens	Pelos seus entraineurs	Pelos seus jockeys	Devem correr bem	Bom Placé	Recommendaveis pela pista	CONCLUSÃO
1º Premio	Botucatu' Brevet Mermoz	Bornéo Botucatu' Oriental	Ruy Barbosa Druso Uyrussu'	Uyrussu' Brevet Mermoz	Botucatu' Brevet	Botucatu'	Botucatu' Brevet	Botucatu' Brevet Bornéo
2º Premio	Zeppelin Barulho Bolero	Barulho Bauá Kakaria	Barulho Bolero Zeppelin	Zeppelin Bauá Barulho	Zeppelin Barulho	Zeppelin	Zeppelin Barulho	Zeppelin Barulho Bauá
3º Premio	Opuva Bracobi Astor	Balaklana Ballade Bracobi	Campista Astor Bracobi	Astor Bracobi Balaklana	Opuva Bracobi	Opuva	Opuva Bracobi	Opuva Bracobi Astor
4º Premio	Aprikose Septro Valerius	Kemal Mahu' Yucoá	Aprikose Mahu' Delma	Mahu' Tuchão Aprikose	Aprikose Septro	Aprikose	Aprikose Septro	Aprikose Septro Mahu'
5º Premio	Adonis Ballador Gallarate	Adonis Afago Ballador	Afago Ballador Adonis	Afago Adonis Ballador	Adonis Ballador	Adonis	Adonis Ballador	Adonis Ballador Afago
6º Premio	Meuarco Prateada Uraquitan	Moleque Doze Sylpho Uraquitan	Meuarco Uraquitan Prateada	Maye Be Prateada Meuarco	Meuarco	Meuarco	Meuarco	Meuarco
7º Premio	Desejada Gagé Lilith	Marauyra Dominó Gagé	Oricana Lafayette Mastin	Mastin Marauyra E'galo	Marauyra Gagé	Gagé	Marauyra Gagé	Marauyra Gagé Oricana
8º Premio	Pharsala Buru' Catalpa	Ih! Ta! Tan! Buru' Suffragio	Pharsala Arypuru' Alco	Arypuru' Catalpa Alco	Pharsala Arypuru'	Pharsala	Arypuru' Pharsala	Pharsala Arypuru' Buru'

AS GRANDES FIGURAS DA NOSSA HISTORIA

SALDANHA MARINHO

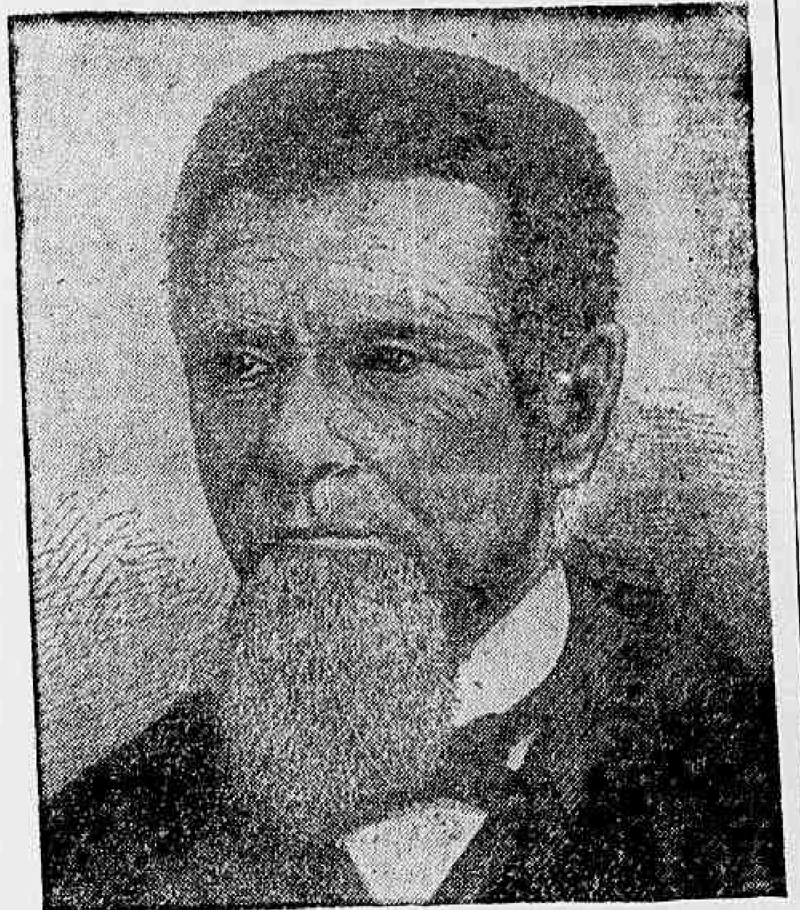

Joaquim Saldanha Marinho — grande tribuno, grande jurisconsulto, vulto procminente da propaganda republicana, por muitos considerado o verdadeiro Patriarca da Republica — nasceu na cidade de Olinda, antiga provincia de Pernambuco, a 4 de maio de 1816. Formou-se em direito pela Faculdade da sua terra, depois do que seguiu para o Ceará, onde foi promotor publico, professor, secretario do governo e deputado provincial. Em 1847 foi eleito deputado geral pela referida provincia. Dedicou-se á advocacia sendo um dos mais notaveis causidicos do seu tempo. Em 1859 assumiu a direcção do Diario do Rio de Janeiro, desenvolvendo formidavel campanha contra o Partido Conservador, juntamente com Francisco Octaviano que escrevia em outro jornal. Em 1861 e até 1868 foi deputado pela Côrte e por Pernambuco na legislatura seguinte. Ainda representou o Amazonas na Camara dos Deputados, governador das provincias de Minas e São Paulo e senador pelo Districto Federal, já no regime republicano.

* * *

Saldanha Marinho foi um dos signatarios do Manifesto Republicano de 1870. Era elle, antes daquelle acontecimento historico, um monarchista sincero e convicto, liberal puro "que soube enfrentar o poder, sem curvar-se á lei das conveniencia que afrouxa, infelizmente, muitas vezes, as energias do homem politico". Mas, Saldanha Marinho que era um arrojado defensor da democracia, intrepido da pregação das suas idéas, viu que era chegado o momento de romper com as tradições politicas e condemnar o Imperio que se divorciava dos interesses da Nação. E tomou uma attitude definitiva, abraçando a causa republicana, insuflando os espiritos "com a sua palavra e mais que tudo com o seu exemplo edificante e com a continuidade dos seus esforços". Ao lado do grande tribuno se congregaram as hostes republicanas. No começo, os elementos eram raros, depois, foram elles se avolumando, as suas fileiras engrossando dia a dia, e "todos achavam na palavra de Saldanha Marinho o conselho para os crentes, o guia seguro que os havia de levar á mudança do regime brasileiro".

Serviu como poucos á causa da liberdade, convicto do credo que ensinava, fazendo da sua vida publica um bello exemplo de dignidade e de honra.

Jurisconsulto, devotado por profissão e por indole ás questões de direito, aprendeu no estudo profundo das nossas leis e na controversia, algumas vezes apaixonada, quasi sempre interessada, do nosso fôro, a procurar justiça na verdade e a ter a tolerancia por trato e a razão por guia.

Quintino Bocayuva, falando no Senado, por occasião da sua morte, teve estas palavras: "Foi um cidadão que viveu muito, que trabalhou muito, que lutou e soffreu muito, mas sempre pela causa da justiça, pela do bem e pela causa da liberdade".

* * *

Saldanha Marinho foi conselheiro do Imperador, advogado do Conselho do Estado, membro e Presidente do Instituto dos Advogados. Pertenceu, como grão mestre, a dois importantes centros maçonicos, tendo tomado parte destacada na famosa questão religiosa, na qual estiveram envolvidos os bispos d. frei Vital e Macedo Costa. Deixou as seguintes obras: "O Rei e o Partido Liberal", "A Igreja e o Estado", "Os Actos do Papado", "O Assalto de Macapá", "O Governo e os Bispos", "Missão Penedo", além de grande numero de discursos, razões, etc.

Falleceu o grande brasileiro a 27 de maio de 1895, sendo esse dia de immensa consternação nacional. Aos seus funeraes compareceram o presidente Campos Salles com as suas casas civil e militar, constituindo os mesmos uma memoravel consagração ao homem impoluto que trazia atrás de si uma tradicção nobilissima de batalhador das grandes causas, ao cidadão eminente, gloria das maiores de que se orgulha a nossa patria.

* * *

A elle se pode applicar aquella phrase de Sylvio Romero sobre Feijó: "Bello especimen de homem que deveis imitar. Sua vida é feita de uma só peça, inteiriça e forte como um heroe dos velhos tempos." Saldanha Marinho foi, sobretudo, um doutrinador que não conheceu momentos de vacilações. Sua palavra, sua penna, seu enthusiasmo, jamais enfraqueceram, nem mesmo quando a velhice lhe alquebrára o physico. Aggredido pelos adversarios, combatido ferozmente, nas lutas politicas, elle nunca fraquejou, nunca deu quartel aos que o atacavam. Sua resistencia moral era uma terrivel muralha contra a qual se atiravam inutilmente os que não o poupavam. Elle foi, sem duvida, na historia do Brasil, uma perfeita encarnação do espirito liberal e das energias democraticas da nossa terra.

AMERICO PALHA.

Você é o Culpado !

O homem, a quem compete a direcção da vida intima do casal, é, via de regra, sexualmente um mal educado. Dahi as estatisticas impressionantes no que concerne a desintelligencias conjugais, que se traduzem nas formas mais absurdas de separação, desde a vida sob o mesmo tecto, em estado de completa indifferença um pelo outro, até o crime de proporções brutaes, que fornece material de primeira ordem para os jornaes sensacionalistas.

Você, portanto, não tem o direito de ignorar os seus deveres de cabeça do casal, pois de sua maior ou menor habilidade dependerá a felicidade dos que estão sob a sua guarda.

A Perfeição Sexual no Matrimonio

do eminente sexólogo Herbert Leitd

expõe clara e minuciosamente os principaes problemas que se relacionam com os deveres moraes e sexuaes dos conjuges. Aponta erros, deficiencias, aberrações, etc., e ministra ensinamentos preciosos que a nossa precaria educação tem esquecido, tudo confiando ao instincto.

O equilibrio sexual é a pedra angular da felicidade humana.

Nas livrarias 8$000 — Pelo Correio 9$000

Attende-se Pelo Serviço de Reembolso

EDITORIAL CALVINO LIMITADA

Rua de São Bento, 28 — Rio de Janeiro

É DIFÍCIL obter mais DO QUE LHE OFERECE O FORD V-8

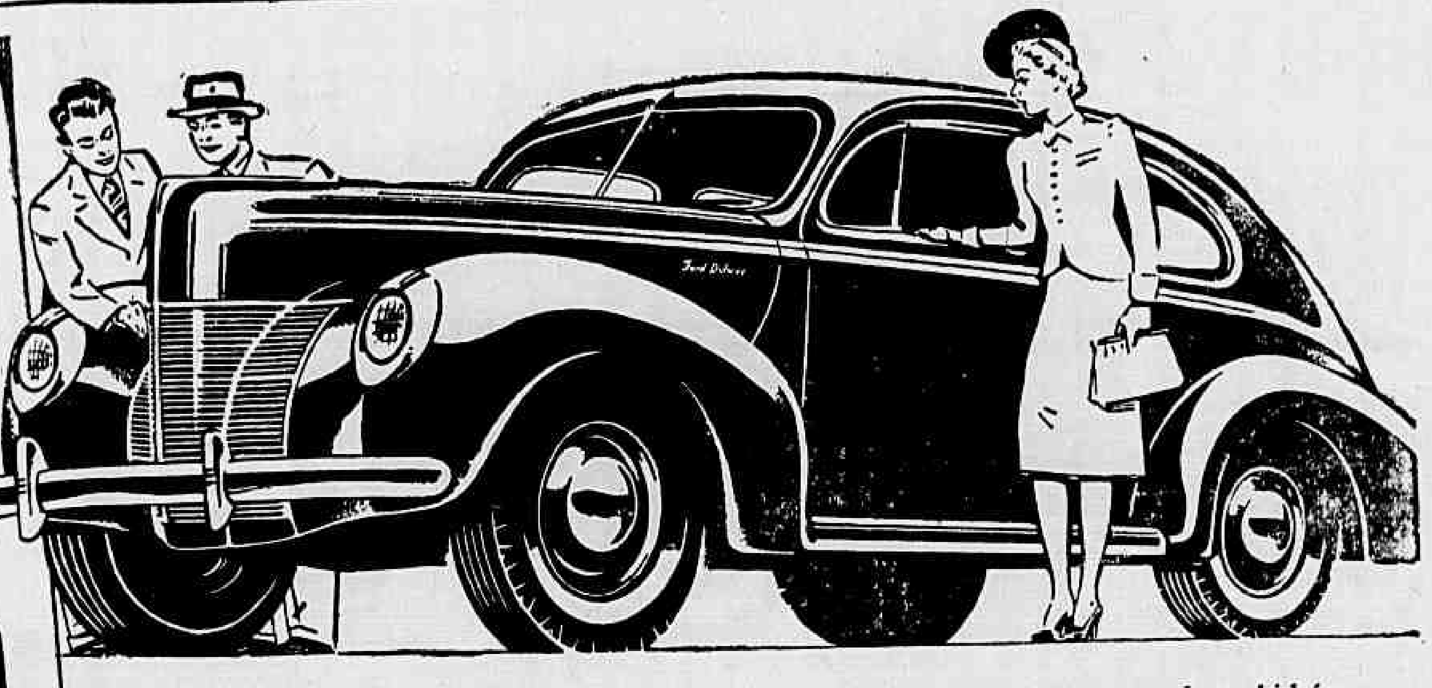

Para julgar os méritos de um carro, é preciso dirigí-lo pessoalmente. E uma demonstração prática lhe mostrará o desempenho e eficiência surpreendentes do elegante Ford V-8. Ele é equipado com um possante motor de 85 cavalos que assegura viagens mais rápidas, com inigualável economia; almofadas profundas e macias, grandes amortecedores hidráulicos, aperfeiçoado estabilizador de marcha e molas flexíveis que protegem os passageiros contra as irregularidades dos caminhos mais árduos. E há ainda, nestes modernos carros, outros numerosos aperfeiçoamentos que garantem absoluto conforto. Peça uma demonstração!

NO INSTITUTO BRASILEIRO-CHILENO DE CULTURA

O Discurso Pronunciado Pelo Seu Presidente Sr. Edmundo da Luz Pinto

Na sessão inaugural do Instituto Chileno-Brasileiro de Cultura, o sr. Edmundo da Luz Pinto pronunciou o seguinte discurso:

"Tenho muita honra em assumir a presidencia do Instituto Brasileiro-Chileno de Cultura.

A escolha do meu nome para esta elevada investidura seria para mim uma distincção imerecida, de aceitação temeraria pelas suas responsabilidades, se a minha vocação de americanista e a minha antiga admiração pelo Chile não me chamassem imperiosamente, sem exame da propria desvalia, collocar-me á frente de tão nobre iniciativa, victoriosa já pelos eminentes nomes, que integram o seu quadro.

E' simples o nosso programma, que a só denominação social exprime e define.

Queremos, supprimindo as difficuldades das distancias, realizar aquelle encontro de "almas nacionaes" de que falava Lastaria, uma communhão mais estreita entre o Chile e o Brasil num animado dialogo de intelligencia e cultura, pelo intercambio de obras scientificas e literarias, pela permuta de missões universitarias de professores e estudantes, pelo conhecimento, emfim, reciproco e constante, das acquisições culturaes de cada um dos nossos dois paizes.

Como vedes apesar da tormenta de fogo e morte, que, doutra banda do Atlantico, intercepta as perspectivas do futuro, plantamos serenamente, na gloriosa data nacional do Chile e aos auspicios da Divisão de Cooperação Intellectual do Itamaraty, uma arvore de espiritualidade, a cuja sombra, como a de tantas outras dadivosas e boas, que enchem o nosso ditoso continente, esperamos continuem a crescer essas concepções da paz, da fraternidade, da compreensão e da justiça, que fazem da America a esperança da Humanidade.

Bem sabemos que, nesta angustiosa epoca de transição universal, em que a technica parece querer substituir a cultura, a propaganda querer tomar o lugar da educação — são irrisorias para muitos as puras construcções do idealismo.

Mas, se meditarmos tranquillos na evocação historica do mundo, veremos que "sem a associação do ideal não ha nenhuma acção humana grande e perduravel".

A Humanidade "tem vivido da devoção dos sêres de elite" que, nas occasiões incertas, "laboram ad honorem" por um destino melhor".

No que diz respeito especialmente ao Chile, não é possivel deixar de vencer a nossa separação geographica pelo conhecimento mutuo dos nossos valores culturaes, quando, na ordem politica, como herança do imperio, a unidade moral entre os nossos dois paizes, na sua magnifica acepção de entendimento e solidariedade, antecedeu a propria unidade moral das Americas, gloria maxima da nossa civilização, escudo do nosso presente, garantia inquebrantavel do nosso futuro!

Assim, ao sympathico esforço dos amigos do Brasil no Chile, que fundaram o Instituto Chileno-Brasileiro de Cultura, correspondemos agora criando o nosso instituto, que collaborará, com igual devotamento, na mesma obra de approximação e de amizade.

Tenho confiança antecipada nos resultados de nossa missão.

Conheço a tradicional amizade do Brasil pelo Chile, cuja resonancia naquelle paiz, bello e glorioso, pude testemunhar nas tres vezes que gozei da sua fidalga hospitalidade. Contemplei, então, a paizagem maravilhosa dos seus lagos e a grandeza biblica das suas montanhas. Admirei o seu povo, altivo e sincero, leal e franco, objectivo e patriota, no qual se fundem galhardamente os traços rijos e montanhezes dos araucamos, celebrados na epopéa de Ercilia e o espirito de progresso e de aventura, que se diria um chamado do Pacifico. Observei os seus costumes, por vezes tão caracteristicos, a sua sociedade requintada e illustre, as suas instituições democraticas modelares, e, sobretudo, as suas organizações administrativa e economica, dignas de serem imitadas, pela simplicidade, poupança e efficiencia com que funccionam a serviço do Estado. Tratei de perto os seus homens publicos e os seus intellectuaes. Assisti alguns delles actuarem, com desusado brilho, na 1ª Conferencia das Commissões Nacionaes de Cooperação Intellectual em Santiago e, avaliando, através daquellas manifestações, a força da mentalidade chilena, desde ahi, prometti a mim mesmo trabalhar ardentemente para que no Brasil fossem mais conhecidas tão altas expressões da cultura americana.

De como entre nós se quer e se reverencia a intelligencia chilena, sempre que nos chega perto a irradiação da sua harmonia e claridade, diz eloquentemente o movimento dos nossos circulos intellectuaes, em torno da Gabriela Mistral, expoente da poesia na America, convidada excepcionalmente para o nosso Instituto e candidata do Brasil ao premio Nobel de literatura.

E' preciso, pois, intensificarmos a convivencia espiritual entre as nossas duas patrias. O Instituto Brasileiro-Chileno de Cultura, procurando articular todas as personalidades interessadas na divulgação da cultura americana e, principalmente, chilena, inicia hoje, com enthusiasmo, a sua acção.

Para leval-a ao exito completo dos nossos objectivos, contamos não só com a denodada collaboração dos nossos associados, como com o prestigio e apoio dos nossos patronos s. ex. o chanceller Oswaldo Aranha, cuja fascinante personalidade está sempre ao serviço dos mais nobres ideaes americanos e s. ex. o embaixador Mariano Fontecilla, illustre jurisconsulto e diplomata que, sendo uma figura representativa do seu paiz, cedo se impoz á estima e admiração dos brasileiros.

"A America, escreveu o grande pensador chileno Enrique Molina, tem uma alma, que não se resigna ao raciocinio fatalista de Splenger de que a cultura do occidente está em decadencia".

Ao contrario, nutridos da cultura da Europa, mas tendo aprendido a lição da sua experiencia e dos seus erros, anima-nos, diante das graves apprehensões da actualidade, aquelle radioso pensamento de Nabuco: "a civilização européa reverdecerá um dia com os galhos americanos".

Regra de Sabedoria

Uma das regras de sabedoria da boa hygiene é de que é sempre melhor prevenir do que curar. Isso é especialmente verdadeiro em relação aos males dos nervosos. Ninguem ignora que a vida moderna impõe ao systema nervoso pesados tributos. Nestes tempos de guerra, esses tributos augmentam e póde-se dizer que nenhum homem civilizado consegue roubar-se inteiramente aos effeitos devastadores da trepidação criada pelo conflicto sobre os nervos. E' o que dizem os especialistas, cujos consultorios subiram muito de frequencia depois do inicio das hostilidades na Europa. Mas, para que se expor a esses males, se a sciencia possue o meio facil, rapido e seguro de prevenil-os? O Benal dá aos nervosos a tranquillidade de que necessitam, assegura o seu somno, impede as excitações perigosas e garante a perfeita normalidade do systema. E' o recurso mais prompto, commodo e efficaz para prevenir as consequencias damnosas da vida trepidante e dos sobresaltos causados pela guerra. Benal é uma formula do professor Austregesilo. Milhares de pessoas devem-lhe a regularidade do somno, a calma do espirito e os beneficios inegualaveis da saude nervosa.

LIVROS NOVOS

O AMOR NA SE'RIE ANIMAL, pelo dr. Curt Thesing — Editorial Calvino Ltda. — Rio.

Todos nós perguntamos o que significa esse amor absurdo, essa sensação de alegria e de angustia que se apodera periodicamente de todo o mundo. São os vermes, são os passaros, são animaes domesticos, são as feras, o mundo inteiro parece tomado de um verdadeiro delirio. O proprio homem que é a perfeição da criação, sente-se contagiado por essa alegria desconcertante.

Curt Thesing, com a sua autoridade de homem de sciencia e o seu accendrado amor á pesquisa, offerece-nos um livro admiravel — "O amor na série animal" — no qual estuda todos esses phenomenos, desde as manifestações da cellula assexuada, até á especie humana, entrecortando essa escala extraordinaria de observações minuciosas que tocam á sensibilidade do leitor.

Esse livro interessantissimo faz parte da collecção de cultura sexual que a Editorial Calvino Ltda. vem publicando regularmente.

LIVRARIA ALVES

Livros collegiaes e academicos

Defesa - Relampago

Os acontecimentos da Europa puzeram em voga a expressão "Blitzkrieg", que é a guerra-relampago. Ella se caracteriza pela rapidez e violencia do ataque, propositadamente levado a effeito para impedir qualquer tentativa de defesa. O systema nervoso do homem moderno vive sujeito aos ataques da guerra-relampago, movida por toda a sorte de emoções, excitamentos, contrariedades e paixões. As consequencias da luta pela vida fazem-se sentir de maneira penosa no systema nervoso, determinando a excitabilidade, as tristezas sem motivo, as coleras sem razão plausivel, as insomnias e todo o cortejo de soffrimentos dos neurasthenicos e esgotados. Para uma guerra-relampago aos nervos, a sciencia offerece a defesa-relampago do Benal. Benal póde ser considerado o especifico dos nervos, pela presteza e efficiencia com que os preserva dos ataques externos, mantendo a serenidade do espirito, o equilibrio do cerebro e assegurando o somno e a calma indispensaveis á normalidade das funcções organicas ligadas ao systema nervoso. Não se deixe abater pela fadiga nervosa, pelas excitações perigosas, pela insomnia. Faça a experiencia do Benal, que é uma formula rigorosamente scientifica, da autoria do maior neurologo do Brasil, prof. Austregesilo.

A GUERRA NÃO E' OBSTACULO PARA AS FLEXAS DE CUPIDO

LONDRES, setembro — Este aviador inglez, Leslie Smith e esta jovem, membro do Serviço Territorial Auxiliar Britannico, miss G. Witte, não consideram a guerra como obstaculo para as suas aspirações amorosas. Casaram-se em Londres, usando na cerimonia seus uniformes militares. — (Photo Acme-Essi, por via aerea, especial para o DIARIO CARIOCA).

HIME & C.

52 — RUA THEOPHILO OTTONI — 52 — RIO DE JANEIRO

(ESQUINA DA RUA DA QUITANDA)

Caixa Postal 593 -- End. Telegraphico FERRO -- Phone: 23-1741

FABRICANTES -- IMPORTADORES - EXPORTADORES

DEPOSITO DE FERRO E AÇO — R. Saccadura Cabral, 108 a 112

Telephones : 43-6282 e 43-0396

Grande deposito de: ferro em barras, vergalhões para cimento armado, chapas de ferro pretas e galvanizadas, vigas de aço, cobre, latão, zinco, chumbo, cimento; telhas galvanizadas, tubos de ferro galvanizado, tubos para caldeira e para vapor alvaiade, oleos e tintas, arame farpado, enxadas, bombas, arados, soda caustica, louça sanitaria, ferragens em geral para construcção, uso domestico, etc.

Agentes da COMPANHIA BRASILEIRA DE USINAS METALLURGICAS com altos fornos para a producção de ferro gusa, grande laminação de ferro e aço em barras, vergalhões e cantoneiras, fundição de ferro e bronze, fabricação de parafusos, rebites, prégos para trilhos, ferros de engommar, balanças, louças de ferro fundido, estanhado e de ferro batido estanhado, canos de chumbo, etc.

Fabrica Nova Industria -- (Rua Figueira de Mello) — Telephone: 28-2787 — Pontas de Paris, taxas para sapateiros em ferro e latão; louça de ferro batido, estanhado e esmaltado; bacias estanhadas, torradores, de radios, fogões "ETERNO", etc.

TODOS OS PRODUCTOS LEVAM ESTA MARCA REGISTRADA

MARCA REGISTRADA

Agentes Geraes da COMPANHIA BRASILEIRA DE PHOSPHOROS

Metal DEPLOYE' — Coalho JACARE' — Oleo de linhaça crú e fervido marca TIGRE — Enxadas MINERVA e GARGULA — Cimento inglez WHITE BROTHERS — Cimento Nacional — Dynamite e Gelinite da Nobel's Explosives Company Ltd. — Ferro Gusa, da Usina Morro Grande

Filial em São Paulo:

R. BARÃO DE ITAPETININGA, 88 - 1.º and. — Caixa Postal, 618

CONCESSÃO UNICA DO GOVERNO DA REPUBLICA

LOTERIA FEDERAL DO BRASIL

Contrato celebrado com o Governo da União em 24 de Dezembro de 1937, á vista da Lei N. 21.143, de 10 de Março de 1932

PREMIO MAIOR:

283.ª EXTRAÇÃO 500:000$000 PLANO T

Lista da extração de SABADO, 28 de SETEMBRO de 1940

3.826 PREMIOS

Nesta LISTA não figuram por extenso os numeros premiados pela terminação do ultimo algarismo, mas figuram os premiados pelos finaes duplos do 2.º ao 4.º premios

Os bilhetes são litografados em papel branco, tinta azul claro, fundo azul escuro e numeração preta na frente, com a inscrição: EXTRAÇÃO EM 28 DE SETEMBRO DE 1940

ATENÇÃO VERIFIQUEM A TERMINAÇÃO SIMPLES DE SEUS BILHETES

Todos os numeros terminados em 6 têm 80$000

0
[illegible]

1
[illegible]

2
[illegible]

3
[illegible]

4
[illegible]

4193
1:000$000

5
[illegible]

5144
5:000$000
Pres. Prudente

6
[illegible]

7
[illegible]

8
[illegible]

9
[illegible]

9205
Aproximação
12:500$

9206
500:000$
S. PAULO

9207
Aproximação
12:500$

9228
30:000$000
BAIA

10
[illegible]

10016
2:000$000
S. PAULO

11
[illegible]

11723
1:000$000

12
[illegible]

13
[illegible]

14
[illegible]

15
[illegible]

16
[illegible]

16303
1:000$000

16414
1:000$000

17
[illegible]

18
[illegible]

18194
10:000$000
B. Horizonte

19
[illegible]

19239
1:000$000

20
[illegible]

21
[illegible]

22
[illegible]

23
[illegible]

Premios Maiores

9206
500:000$
S. PAULO

9228
30:000$000
BAIA

18194
10:000$000
B. Horizonte

5144
5:000$000
Pres. Prudente

10016
2:000$000
S. PAULO

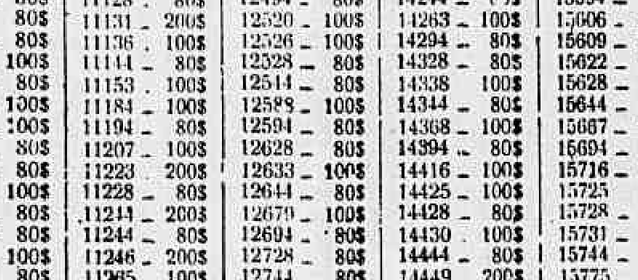

Todos os numeros terminados em 6 têm 80$000

Todos os numeros terminados em 6 têm 80$000

Todos os numeros terminados em 6 têm 80$000

Todos os numeros terminados em 6 têm 80$000

PLANO DA PRESENTE LISTA
PLANO T
PREMIOS:

[illegible]

O ESCRITORIO A RUA DA ALFANDEGA 28, ESTARA ABERTO PARA PAGAMENTOS TODOS OS DIAS UTEIS, DAS 9 AS 11 ½ E DAS 13 ½ AS 16 HORAS, EXCETO NOS FERIADOS

A ADMINISTRAÇÃO PAGARA O VALOR QUE REPRESENTEM OS BILHETES PREMIADOS, DURANTE OS PRIMEIROS 6 MESES DA RESPETIVA EXTRAÇÃO, AO SEU PORTADOR, E NÃO ATENDERA RECLAMAÇÃO ALGUMA POR PERDA OU SUBTRAÇÃO DE BILHETES

NO CASO DO PREMIO MAIOR CABER AO NUMERO 1, SERÃO CONSIDERADOS COMO APROXIMAÇÕES O IMEDIATAMENTE SUPERIOR E O ULTIMO DOS MILHARES QUE JOGAREM; SENDO SORTEADO O ULTIMO, SERÃO APROXIMAÇÕES O IMEDIATAMENTE INFERIOR E O PRIMEIRO, ISTO É, O NUMERO 1

AS EXTRAÇÕES PRINCIPIAM ÁS 14 HORAS

Plano da proxima extração em 2 de Outubro de 1940
PLANO X

[illegible]

283ª Extração = CONCESSIONARIO DOMINGOS DEMARCHI = O FISCAL DO GOVERNO: RENÉ MOSTARDEIRO; O AJUDANTE DO FISCAL DO GOVERNO: LAURO DE MATTOS RONDON; O ESCRIVÃO: JOAQUIM DE FREITAS JUNIOR — 283ª Extração

OS 'ALVOS' DISPOSTOS A DERROTAR O LEADER

Na Sua Maior e Mais Difficil Luta o Fluminense se Baterá com o S. Christovão

Mario Ramos Deverá Occupar o Posto de Bioró e Este o de Malazzo --- Quando Se Pode Falar Em Complexos no Football --- Uma Phrase do Sr. Mario Polo Que Revela o Seu Receio Contra o São Christovão --- Nossa Opinião Sobre o Match

Bioró

E' a ultima luta do leader no turno em que elle — como igualmente o Botafogo no anno passado — se poderia sagrar campeão do Rio de Janeiro de 1940...

O leader, ninguem pode contestar é actualmente o melhor esquadrão de football da cidade. A logica e a razão indicam em face deste factor, que o tricolor deve vencer a peleja da tarde, uma vez que o S. Christovão não possue um team capaz de fazel-o victoriar numa peleja de tal natureza.

Dessa forma, a cidade esperaria, então, a continuação do tricolor na frente e com o mesmo numero de pontos perdidos...

A REACÇÃO QUE O SÃO CHRISTOVÃO VEM FAZENDO

Mas ninguem, tambem, pode negar que o club adversario de hoje do Fluminense, possue um tremendo poder de reacção, mesmo com um team fraco e sem contar com um preparador competente. Nunca o onze "alvo" deixou o grammado sem ser citado, embora fraco, porém, como um adversario combativo.

Sua campanha este anno vem sendo uma das mais infelizes dos ultimos tempos. Soffrendo naturalmente colapsos seguidos, a direcção do gremio *alvo* faz reflectir no seu team, essas oscillações.

E' uma questão toda psychologica. Se fôr feito uma analyse serea sobre tal facto veremos que temos razão.

Nos dois ultimos jogos o gremio "alvo" provou que tem um grande poder de reacção. Veremos se esse poder continua a vigorar...

QUANDO SE PODE CITAR COMPLEXOS EM FOOTBALL

Depois da pacificação de bilheteria que ahi vemos, o unico club que não tem dado opportunidade ao tricolor de levar uma vantagem qualquer. Scores altos têm sido registados favoraveis ao bando de Figueira de Mello. Emquanto isso poucas victorias se podem contar favoraveis ao leader. E o resultado disso está no complexo de inferioridade existente hoje, segundo a crença geral, por parte do Fluminense para com o S. Christovão.

Esse facto tem servido para abalar até mesmo o sr. Mario Polo que receia o São Christovão tanto ou mais ainda que os profissionaes de seu club.

UMA PHRASE SIGNIFICATIVA...

Realizava-se o match entre Botafogo e Fluminense, em que o leader foi, tremendamente, castigado pelos players alvi-negros e estes pela sorte do tricolor, quando o reporter ouviu do presidente Mario Polo, uma phrase que bem serve para mostrar o respeito que tem pelo São Christovão.

Falando ao presidente João Lyra Filho, num dos intervallos do bombardeio que realizava a artilharia botafoguense ao arco que Batataes defendia com brilhantismo, disse textualmente:

— São os unicos adversarios a quem o Fluminense e eu tememos realmente: Botafogo e São Christovão...

NOSSA OPINIÃO SOBRE A PELEJA

Não é nosso costume prognosticar sobre o resultado de uma qualquer peleja, por muito insignificante que ella seja. No entanto vamos hoje fazer uma excepção. Trata-se de uma peleja cujo resultado poderá ter influencia no final do certame, hoje, em proseguimento.

Se fossemos pela logica apontariamos o Fluminense como o mais provavel vencedor. Tem team e pode vencer qualquer concorrente serio. Logica, porém, não influe em football. E é por isso que ousamos affirmar que a luta deve ser a mais ingrata do turno para o Fluminense. E se o gremio "alvo" se empregar á fundo como sempre faz contra o leader actual, dificilmente o Fluminense deixará o grammado como vencedor. Em caso contrario, porém, o Fluminense fechará o turno com chave de ouro.

A CHANCE DO BANDO ALVO

Malazzo, como todos sabem está preso ao leito em face de uma seria contusão que soffreu no match contra o Madureira e por tal motivo não poderá jogar tão cêdo. Como deve ser do conhecimento geral, esse jogador tem sido, como que um verdadeiro esteio na defesa tricolor. Foi elle quem ajudou Norival nos dois primeiros matches deste, no Fluminense. Sua falta será, naturalmente, sentida e ella será, tambem, uma "chance" para o club de Del Valle... Será seu substituto Mario Ramos ou Bioró, que cederá seu posto a Mario Ramos.

Na encantada cancha da rua Ferrer o Botafogo lutará contra o Bangu'

Em Bangu', o Botafogo encontrará nos locaes um adversario que, logicamente, seria uma presa facil para elle.

O quadro suburbano, somente, contra o Fluminense fez uma exhibição condigna e, talvez, em consequencia das continua modificações na direcção technica e no proprio esquadrão, tenha soffrido a grande serie de revezes que o collocaram no ultimo posto.

Os alvi-negros nos seus ultimos encontros, tambem, soffreram derrotas que apontam haver fraqueza na defesa, porque a linha atacante sempre consigna tentos, tornando essas derrotas em revezes pela differença minima de score.

Pode-se, por isso, esperar que o esquadrão suburbano, que é innegavelmente, inferior ao dos seus adversarios, possa conseguir um triumpho, devendo-se levar em conta que seus jogadores, quando actuam no campo suburbano têm possuidos de poderio technico redobrado.

Se não fôra as falhas que ha na defesa alvi-negra não teriamos duvida em apontal-o como provavel vencedor do embate.

O que ha de interessante nesse embate de hoje, no longinquo campo suburbano é a estréa do nosso confrade Fausto de Almeida, na direcção technica dos banguenses e o reapparecimento de Martin no centro da linha media do alvi-negro.

Os dois teams deverão formar com as seguintes equipes:

Botafogo — Aymoré; Graham Bell e Araraquara; Zezé Procopio, Martin e Zarcy; Tadique, Geninho, Paschoal, Peracio e Patesko.

Bangu' — Atlanta; Enéas e Mineiro; Possato, Paulista e Adauto; Lula, Mical, Nadinho, Antonio e Bituca.

O juiz desse jogo deverá ser o sr. Pereira Peixoto.

PROSTATA
DR. CLOVIS DE ALMEIDA
Consultorio: — R. QUITANDA, 3 — 3º andar.

Martin Voltará Hoje ao Seu Posto?

Martin

Quando Pimenta tomou conta do onze alvi-negro declarou á reportagem que considerava, ainda, Martin, o maior "pivot" do Brasil e que só podia admittir o estado do crack alvi-negro á falta de preparo physico, pois technica adquirida através a pratica constante de annos, auxiliada pela intelligencia e qualidades não poderia desapparecer do dia para á noite. Por isso acreditava que, dentro em pouco, poderia fazer o grande "pivot" voltar á sua antiga forma, uma vez que iria submetter todos os valores do Botafogo a rigoroso preparo physico, sendo que para com Martin, teria um carinho especial, porque sabia o que elle representa para um team.

Dias depois falando, novamente, aos jornalistas, Pimenta declarava, que mais cedo do que pensava, collocaria, Martin, em campo, novamente. E assim o fez. Aproveitando a visita do "glorioso" a Minas Geraes o technico alvi-negro poz em campo o medio da "Copa do Mundo" e este satisfez, plenamente, ás exigencias do team, quer na parte technica quer na constante movimentação dentro do grammado, o que serviu para mostrar o magnifico estado physico que ostenta Martin.

Não era, porém, desejo de Pimenta, pôr em campo ainda neste turno o renomado jogador. No entanto estando Zezé Moreira machucado, em face de se ter empregado com maior energia, no ultimo treino, e como o Departamento Medico do club não deu permissão, até hontem á tarde para Zezé Moreira jogar hoje, Martin deve jogar.

Assim sendo é possivel que o Botafogo volte a contar com a collaboração do grande crack da linha media em sua esquadra.

Cresce o Interesse dos Fans

PELO JOGO NOCTURNO DE QUARTA-FEIRA ENTRE OS SELLECCIONADOS BRASILEIRO X ARGENTINO-URUGUAYO

Concentram-se as attenções dos fans, como de todo o mundo sportivo carioca, no grande espectaculo que terá logar na noite de quarta-feira, no estadio do Fluminense.

A julgar pelo interesse despertado em São Paulo no ultimo confronto entre os "azes" argentinos e brasileiros, que rendeu somma superior a 80 contos, o prelio organizado sob a nobilissima inspiração de soccorrer as genitoras de Fausto e Castillo, além de pretender minorar os soffrimentos de um antigo idolo de nossas canchas, o player Quintanilha e do velho chronista Raul Loureiro Junior, presos ao leito, em consequencia de cruel enfermidade, promette alcançar uma renda excepcional, tanto mais que, pela primeira vez nesta capital, offerecerá ensejo aos maiores nomes do football sul-americano para um cotejo sensacional.

Idolos de nossas maiores platéas sportivas como Leonidas, Domingos, Peracio, Tim, Romeu, Florindo, Taddeu ou Affonsinho terão, emfim, a opportunidade, ha tanto esperada pelos fans, de se medir nos nossos grammados frente a Dacunto, Spinelli, Valido, Renganeschi, Figliola, Gonzalez, Villadoniga, Capuano e outros valores do "soccer" platino, trazidos para diversos clubs cariocas, como verdadeiras attracções para seus quadros.

REUNIDOS ONDINO VIEIRA E OSWALDINHO

Hontem á tarde compareceram á Liga de Football o "coach" uruguayo Ondino Vieira e Oswaldo Mello, indicados pelas autoridades da entidade official que dirigirá o grande espectaculo para se encarregarem da direcção technica dos dois bandos litigantes.

NAO HAVERA' LIMITE PARA SUBSTITUIÇOES

De accordo com a previa combinação, havida hontem, em presença do sr. João Teixeira de Carvalho, chefe do Departamento Technico da Liga de Football do Rio de Janeiro não haverá limite para substituições, reservando-se, entretanto os dois responsaveis pelos quadros brasileiro e argentino-uruguayo o direito de evital-as tanto quanto possivel, para não tirar o interesse do publico pela peleja.

A PRELIMINAR CONSTITUIRA' OUTRO ATTRATIVO SINGULAR

O programma completo do grande espectaculo sportivo da noite de quarta-feira compreenderá ainda uma preliminar de singularissimo attractivo.

Nella intervirão, como temos noticiado, varios "azes" da chronica sportiva, enfrentando artistas de radio popularissimos como Lauro Borges, Jorge Murad, Arnaldo Amaral, Francisco Alves, Renato Braga, Cezar de Alencar, J. Cascata, Castro Barbosa, Renato Murce, Christovão de Alencar, Cyro Monteiro, Orlando Silva, Barbosa Junior, Lamartine Babo e outros.

Sob a direcção technica de Adhemar Pimenta, os chronistas "jogarão p'ra cabeça" e estão confiantes na estrella do festejado "coach" da Taça do Mundo.

o HORARIO DA PRELIMINAR

A preliminar será iniciada ás 8,30 em ponto, sendo a sua duração de apenas 50 minutos, em dois tempos de 25 minutos.

O Presidente do Fluminense Ainda Não Disse Se Pedirá ou Não Aos Socios do Tricolor Que Paguem Entrada

A QUESTÃO PRECISA SER RESOLVIDA ATÉ AMANHÃ PARA EVITAR CONFUSÕES

O match que se vae realizar na noite do proximo dia 2 de outubro merece, pelas suas finalidades philantropicas o maior apoio de toda população carioca que deve comparecer em massa ao estadio tricolor.

Os jogadores, jornalistas e autoridades sportivas resolveram, espontaneamente, pagar ingressos para assistirem esse grande espectaculo de caridade.

Como dissemós acima, o jogo se realizará no campo do Fluminense.

Os socios do gremio tricolor por força estatutaria têm livre ingresso na sua praça de sports podendo, portanto, assistirem a esse embate.

Considerando, porém, que se trata de um espectaculo sportivo que, por suas finalidades merece as attenções do publico, DIARIO CARIOCA faz um appello ao dr. Mario Pollo, para que consiga dos socios do gremio tricolor, excepcionalmente, o pagamento de ingressos na mesma base dos preços para archibancadas.

Estamos certos que o selecto corpo social tricolor attenderá ao pedido de seu presidente, porque os que recebem as homenagens posthumas e os que vivos ainda, se beneficiarão com a arrecadação do match têm prestado ao sport relevantes serviços, principalmente o saudoso Fausto que elevou o renome do football brasileiro na Europa, na Argentina e no Uruguay e nosso collega, o veterano chronista "Perigoso" que está gravemente enfermo, e que tem através vinte annos de chronica sportiva, desinteressadamente, auxiliado o progresso dos desportos brasileiros.

Fica aqui o nosso appello ao sr. Mario Pollo e ao selecto corpo social do tricolor: pagarem ingressos para o jogo que se vae realizar, em beneficio das familias de Fausto e Castillo e em proveito do chronista "Perigoso" e do jogador Quintanilha que, enfermos, necessitam auxilio financeiro para intensificarem suas curas.

Torneio Popular de Basketball

Somente até amanhã, ás 16 horas, estarão abertas na L. C. B., as inscripções para o Primeiro Torneio Popular de Basketball. O certame muito interesse vem despertando, sendo já bastante animador o numero de inscriptos.

O torneio obedecerá ao systhema de eliminatoria simples.

Federação de Tennis do Rio de Janeiro

ABERTAS AS INSCRIPÇOES DO TORNEIO DE CLASSE

A Federação de Tennis do Rio de Janeiro communica aos interessados que se acham abertas as inscripções do torneio de classe.

Para essas manifestações a Federação cobra a taxa de .. 15$000 e o prazo se encerra no proximo dia 7 de outubro.

Aloysio, Tymbira e Dourado, Leaderes dos Cestinhas

Com os dois jogos da rodada de ante-hontem, a classificação dos maiores cestinhas do Campeonato Carioca de Basketball, pouca alteração apresentou. Nenhum cestinha conseguiu ultrapassar o numero obtido por Aloysio, actual leader. Dourado, do Olympico, com onze pontos conquistados sobre o Fluminense, conseguiu subir de posto, alcançando o 2.º logar juntamente com Tymbra. Affonso Evora, pulou tambem do 14.º ao 9.º logar.

A posição actual dos encestadores é a seguinte:

1.º Logar — Aloysio — C. R. Botafogo — 113 pontos.
2.º Logar — Tymbira — Vasco — 108 pontos.
2º logar — Dourado — Olympico 108 pontos.
3.º — Gustavo — Riachuelo — 98 pontos.
4.º Logar — Gleck — Boqueirão — 97 pontos.
5.º Logar — Guilherme — Vasco — 93 pontos.
6.º Logar — Oswaldo — America — 87 pontos.
7.º Logar — Ruy — Riachuelo — 86 pontos.
7.º Logar — Alfredo — America — 86 pontos.
7.º Logar — Lenk — C. R. Botafogo — 86 pontos.
8.º Logar — Otto — Vasco — 78 pontos.
9.º Logar — Evora — Olympico — 77 pontos.
10.º Logar — Luquinhas — Carioca — 74 pontos.
11.º Logar — Barquinha — Flamengo — 73 pontos.
12.º Logar — Alvaro — Botafogo — 71 pontos.
13.º Logar — Pavão — Botafogo F. C. — 66 pontos.

A corrida Buenos Aires-Lima-Buenos Aires

O Volante Fangio á Frente dos Concorrentes — Num Serio Desastre Ficaram Feridos, Gravemente os Volantes Pedrocca e Perriere e Seus Auxiliares

BUENOS AIRES, 28 (A. N.) — Prosegue de maneira sensacional a realização da prova automobilistica "Grande Premio Internacional do Norte", cujo percurso é feito pelos territorios da Argentina, Peru' e Bolivia. Nesta capital foi recebida a noticia de um encontro entre os carros dos conhecidos volantes José Pedrocca e Raul Perriere. Segundo essas primeiras informações os dois automobilistas e seus acampanhantes estão muito machucados.

BUENOS AIRES, 28 (A. N.) — O corredor Fangio passou pelas localidades de Choromoro e Tela na deanteira dos demais disputantes do "Grande Premio Internacional do Norte".

JUJUY, 28 (A. N.) — O volante Fangio chegou a esta cidade ás 9 horas, 36 minutos e 56 segundos.

ESPIRITA - MEDICO

Attende por cartas. Mande nome, idade profissão, descreva o que sente, com enveloppe sellado e seu endereço para Caixa Postal, 895 — Rio.

VASCO E BOMSUCCESSO

UM CHOQUE DE PROGNOSTICO DIFFICIL

Na rodada final do turno que hoje encerra a segunda etapa, do presente campeonato, a partida Vasco x Bomsuccesso apparece como uma das, de menor importancia, já que as attenções do publico se convergem, na sua maior parte, para o encontro que reunirá o "leader" e o São Christovão.

Apesar dessa espectativa erronea, os cruzmaltinos e rubroanis realizarão esta tarde em São Januario, um confronto que não decepcionará, de modo algum aos que comparecerem ao "ground" da rua Abilio.

E' que, na tabella do certame official, os encontros entre o Vasco e o Bomsuccesso sempre tiveram uma caracteristica de especial brilho e movimentação.

Ainda no ultimo campeonato, o grande team da camisa negra, nos tres jogos em que enfrentou os commandados de Gradim teve de sustentar um rithmo energico de reacção para não se ver abatido por um "score" alarmante, perdendo, mesmo, assim, num dos turnos pela contagem minima, para empatar noutro e vencer um terceiro por 2x1.

Este anno, para vencer por 3x2, o Bomsuccesso, a turma do Vasco teve de empregar-se a fundo, "Dar tudo", como se diz na gyria sportiva, para não deixar o gramado sob o amargor de uma derrota, pois os leopoldinenses jogaram um bonito football.

Por esses dados estatisticos, o leitor pode avaliar as emoções que offerecem sempre os encontros Vasco v Bomsuccesso.

As ultimas actuações cumpridas pelos dois bandos, nos ensaios de conjunto desta semana fortalecem, aliás, essa convicção do chronista.

Os titulares do quadro leopoldinense empataram com os do Madureira, no treino de quinta-feira, por 3x3, emquanto os commandados de Villadoniga, para vencerem os reservas por 2x0, tiveram de sustentar 80 minutos de uma luta accessa.

COMO JOGARÃO OS DOIS QUADROS

Deverão formar os dois teams com a constituição seguinte:

VASCO — Chiquinho, Oswaldo e Florindo; Figliola, Zarzur e Dacunto; Manoel Rocha, Alfredo II, Villadoniga, Gonzalez e Orlando.

BOMSUCCESSO — Francisco, Salvador e Renganeschi; Arresi, Bibi e Otto; Gallego, Irineu, Gradim, Beressi e Orlandinho.

A preliminar, entre os amadores locaes e visitantes terá inicio ás 13.30 horas.

O Flamengo jogará hoje contra o Palestra, em Bello Horizonte

Hoje, no estadio do Palestra Mineiro, o publico bello-horizontino terá o ensejo de presenciar uma grande peleja interestadual, em que o gremio de Geraldino terá como adversario o principal esquadrão do C. R. do Flamengo.

JOGARÃO COMPLETOS OS CAMPEÕES CARIOCAS DE 39

Ao contrario do que se suppoz, os rubro-negros apresentarão o seu team completo á tarde, contando a presença, na capital montanheza de todos os seus titulares. Walter Goulart, o festejado arqueiro, cuja classe e forma são as mesmas da grande campanha de França, por occasião da "Coupe du Mond" estará no arco, tendo Domingos e Oswaldo na zaga. Pichim, Volante e Artigas ou Médio formarão o trio central e Valido, Zizinho, Leonidas, Jorge e Jarbas o ataque.

Uma Chronica Especial de João Lyra Filho Sobre o Treino dos Chronistas

DETALHES DO "APROMPTO" DO ESTADIO DO BOTAFOGO — CONVOCADOS VINTE E DOIS CRACKS...

Nas photographias acima, o "chronista" honorario João Lyra Filho, vê-se cercado de varios "collegas" participantes do ensaio de hontem e Pimenta, o nosso "coach", entre varios de seus pupillos.

A chronica que abaixo publicamos é uma homenagem de João Lyra Filho para com os chronistas e mui especialmente para o DIARIO CARIOCA.

Os rapazes que fazem a chronica desportiva da cidade reuniram-se, hontem, ás 16 horas, no estadio do Botafogo F. C., sob a direcção do technico Pimenta, dispostos a fazer um treinamento rigoroso de football, com o proposito de enfrentarem, na noite do proximo dia 2, os "gargantas" do radio, isto é, os cantores que emprestam voz ás emissoras.

Muito mais difficil do que seleccionar o esquadrão profissional da chronica desportiva e amador do football, foi o trabalho de indicação dos titulares, para as posições da equipe que competirá com os seus exclusivos adversarios.

Sim, porque competir com jornalistas, só com o recurso da "garganta".

Cada athleta parecia, em campo, para o treino, com differentes titulos, além dos que ficaram no bolso do paletot, despido no vestiario.

Entretanto, a pouco e pouco, a coisa foi-se desmascarando: fazia pena ver o destino de tantas pennas, movimentadas, á feição de pernas, ao amplo do gramado.

O grande publico que expandiu, nas archibancadas, a sua curiosidade, de logo comprendeu que os athletas deixaram o jogo no tinteiro...

Nós, não.

Verificámos, ao contrario, que todos os jogadores em campo eram "maliciosos" conductores da pelota. Além disso, demonstraram excellente treinamento de conjunto. Para onde ia um, todos iam. Solidariedade integral.

Um team faz um goal e outro empata. Um desempata e outro não permitte novo empate. Faz outro goal. Faz mais um. Faz um quinto. E o jogo continua. E os "fans" riem. E os presidentes de clubs, no meio dos "fans", sorriem... Não houve expulsão de campo. O juiz, que era o Juca, não marcou off-side, não assignalou foul, não registou hand, não viu penalty.

Não houve penalidade alguma. Jogo limpo, escorreito, igual. Os goals marcados, esses mesmos, identificavam expressões á margem, especie de adjectivos mais pesados, numa critica ou descompostura. Era o meio eventual ao alcance dos disputantes, para que fosse evidenciada a presença de um "furo". Não houve "gatos". Apenas foi visto um Cordeiro, por signal que brabo.

Os rapazes treinaram com um desembaraço constante. Davam a impressão de pennas deslisantes, sobre um papel ordinario de bobina.

Compareceram ao treino os technicos de football de todos os nove clubs do campeonato official. Já se fala em rescisão de contratos e em contratos novos...

Seria injustiça aos outros, assignalar os nomes dos jogadores mais destacados. Embora, tivemos a impressão de que se destacaram os que ficaram ao nosso lado, emquanto escreviamos estas notas, isto é, os que não jogaram.

Esses poderão continuar a faina diaria de criticos e chronistas: — não se baptizaram.

Estamos com uma pena enorme do Pimenta. O technico dava mostra constante de remorso...

Tinhamos a impressão de que elle monologava: — e tanta difficuldade, para organizar-se o scratch que iria á Bolivia...

Pois bem, por nossa conta, admittimos, preferencialmente, em relação aos jogadores hontem vistos no Botafogo, o concurso de todos... mas nas bancadas da imprensa. Ali, elles "driblam" mais seguramente; "escapam" com maior malicia, cortam, avançam, marcam, victoriosamente. Não fazem penalty, não commettem foul e nunca estão em off-side...

Entretanto, elles ganharão os artistas...

Nota da redacção: — O resultado do treino não foi communicado á reportagem. Ainda estão sendo contados os goals.

CONVOCADOS 22 "CRACKS" POR CAUSA DA FALTA DE FOLEGO...

Após o treino, Pimenta organizou a lista dos chronistas a serem convocados e que é a seguinte: Geraldo, Paulo, Messias, Peixoto, Ricardo, Lourival, Walfredo, Aloysio, Demosthenes, Ibraim, Gamaro, Euler, Siqueira, Lucilio, Potengy, Aluysio II, Augustinho, Theophilo, Amadeu e Belmiro.

Todos estes chronistas deverão comparecer ás 19 horas de 4.ª feira na séde do Botafogo F. C., afim de se uniformizarem e seguir para o estadio do Fluminense.

JOGARÃO COM A CAMISA DO BOTAFOGO, OS CHRONISTAS

Em homenagem ao "Glorioso" os chronistas resolveram jogar com a camisa do Botafogo.

UM COCK-TAIL OFFERECIDO AOS JORNALISTAS

Os jornalistas viveram hontem uma tarde de grande alegria e camaradagem, no convivio dos botafoguenses.

Findo o treino que foi honrado com a presença da directoria e do team de profissionaes, o dr. João Lyra Filho reuniu os plumitivos no restaurante do fidalgo gremio da Zona Sul offerecendo-lhes um "cock-tail".

Riachuelo x Vasco, o sensacional jogo de depois de amanhã

Promette revestir-se de caracteristicas sensacionaes, o choque de depois de amanhã entre o Riachuelo e Vasco da Gama, "leader" absoluto do Campeonato Carioca de Basketball.

O ponteiro-invicto encontra-se na imminencia de ter obstado sua campanha victoriosa, pois terá que enfrentar um adversario de grandes credenciaes.

O Riachuelo mostra-se disposto a não se deixar abater e todos os seus defensores entrarão em acção com o desejo unico de sagrarem-se vencedores. O jogo deverá assumir proporções gigantescas, dahi a consideravel assistencia que por certo affluirá ao local da luta — rua Marechal Bittencourt.

Haroldo Oest, estará encarregado da arbitragem.

Papelaria Coelho

RUA PEDRO PRIMEIRO, 15
RUA SILVA JARDIM, 25

Promette Ser Sensacional o Prelio Entre Juvenis do America e do Bangú

Pelo Campeonato Carioca de Basketball

JOGARÃO HOJE A' NOITE O BOTAFOGO F. C. E VILLA ISABEL

Adiado devido ao mau tempo, sómente hoje será effectuado o jogo Botafogo F. C. e Villa, pelo Campeonato Carioca de Basketball. Pouco interesse está despertando este confronto, dado o flagrante desequilibrio de forças entre os litigantes. Superiores aos antagonistas, os botafoguenses apresentam-se como francos favoritos, acreditando-se difficil qualquer surpresa por parte dos villinos. Este match será effectuado no rink da rua Salvador Corrêa. O jogo obedecerá ao seguinte horario:

Preliminar — A's 20,30 horas.
Principal — A's 21,30 horas.

Jogarão os seguintes "five":

BOTAFOGO F. C.: Adamo e De Vicenzi, Gatinho, Pavão e Albano.

VILLA: Camunga e Gradim, Camello, Albino e Oscar.

Funccionarão no controle as seguintes autoridades:

Sylvio Pinto, arbitro do 2º jogo e fiscal do 1º; José M. Guersola, arbitro do 1º jogo e fiscal do 2º; Pedro Pereira de Carvalho, chronometrista; José Jorge Marques, apontador; Antonio C. Braga, delegado.

Para Eleger o Presidente do Conselho Technico de Natação

A Liga de Natação do Rio de Janeiro, convoca todos os presidentes de clubs filiados, para se reunirem na proxima quarta-feira, ás 21 horas, afim de deliberarem sobre a seguinte ordem do dia:

a) — Leitura e approvação da acta da sessão anterior;
b) — expediente;
c) — eleição do presidente e um membro do Conselho Technico de Natação;
d) — interesses geraes.

Riachuelo x Tijuca, o Jogo Que Inaugurará Hoje a Parte Final do Campeonato Juvenil de Basketball

Será iniciada hoje pela manhã a parte final do Campeonato Juvenil de Basketball. Somente um jogo será effectuado, isto porque, quatro clubs que deveriam entrar em acção, resolveram entrar em accordo para adiarem seus matches.

O unico prelio desta manhã realizar-se-á no rink Marechal Bittencourt entre o Riachuelo e Tijuca Tennis Club.

Na Manhã de Hoje Realizam-se as Provas Eliminatorias do 8.º Concurso de Natação

O PROGRAMMA ELABORADO PELA L. N. R. J.

Sob o patrocinio do C. R. Guanabara, serão effectuadas hoje, pela manhã, as provas eliminatorias do 8.º Concurso Official de Natação.

O promissor certame que será disputado por excellentes equipes de sete clubs filiados, pode ser considerado como um Torneio Preparatorio para o Campeonato Sul-Americano, a realizar-se no Chile em fevereiro de 1941.

As provas de hoje, serão iniciadas ás 9 horas.

O programma a ser obedecido é o seguinte.

PRIMEIRA PARTE

1.ª Prova — 400 metros, novissimos sem victoria, nado livre, 11 effectivos e 3 reservas.

2.ª Prova — 200 metros, juniors, nado de costas, 9 effectivos e 2 reservas.

3.ª Prova — 100 metros, moças seniors, nado livre, 9 effectivos e 2 reservas.

4.ª Prova — 400 metros, seniors, nado de peito, 9 effectivos e 3 reservas.

7.ª Prova — 100 metros, novissimos, sem victoria, nado de costas, 9 effectivos e 1 reserva.

8.ª Prova — 100 metros, moças novissimas, nado livre, 8 effectivos e 2 reservas.

9.ª Prova — 100 metros, novissimos, nado de peito, 17 effectivos e 2 reservas.

12.ª Prova — 9 turmas.

SEGUNDA PARTE

2.ª Prova — 100 metros, novissimos, nado de costas, 12 effectivos e 4 reservas.

4.ª Prova — 100 metros, novissimos, sem victoria, nado de peito, 17 effectivos e 2 reservas.

6.ª Prova — 100 metros, novissimos nado livre, 17 effectivos e 4 reservas.

8.ª Prova — 400 metros, seniors, nado de costas, 11 effectivos e 3 reservas.

10.ª Prova — 200 metros, juniors, nado de peito, 12 effectivos e 1 reserva.

11.ª Prova — 200 metros, juniors, nado livre, 14 effectivos e 1 reserva.

O Flamengo Convoca os Volley-Ballers

O Club de Regatas do Flamengo convoca todos os seus athletas da secção de volley-ball para treinarem amanhã, segunda-feira, ás 20,30 horas, no campo da Gavea.

Os Quatro Clubs de Santa Luzia

MAIS TELEGRAMMAS DE CONGRATULAÇÕES RECEBIDOS PELO DR. J. E. DE MACEDO SOARES

A respeito do artigo "Os quatro clubs de Santa Luzia" publicado em 27 de setembro o fundador do DIARIO CARIOCA, dr. J. E. de Macedo Soares recebeu mais esses telegrammas:

"Como sportista praticante venho por este meio agradecer sua brilhante defesa sport nautico na sua situação afflitissima encontrou sua brilhante pena amparo que tanto necessita. — Leitor adm., Florencio Esteves."

"Tenho grata satisfação em nome Club de Regatas Vasco da Gama congratular-me com vossa excellencia pelo brilhante artigo publicado DIARIO CARIOCA sobre terrenos clubs nauticos. — Antonio Campos, presidente."

O Boqueirão Entregou o Ponto ao Tijuca

O jogo Boqueirão x Tijuca, que deveria se realizar depois de amanhã, não mais será effectuado, dado a ter o club garrafa feito a entrega do ponto.

Vão Ser Tentados Tres Records de Classe

O Conselho Technico de Natação em sua reunião de hontem, resolveu attender a solicitação do F. F. C. em que pede a designação de arbitros para controlarem as exhibições de Cecilia Heilborn, J. Tavares e Armando Troya que tentarão bater records de classe de: 100 metros nado de costas, moças junior, 100 metros novissimos, nado de costa e 100 metros nado livre novissimos sem victoria. Designar officiaes para o dia primeiro de outubro na piscina do club requerente.

Laxixa Pertence ao Botafogo

A' ultima hora chegou á F. B. F. a communicação da Federação Riograndense de Desportos na qual dizia que o club gaucho, o Gremio Sportivo Portoalegrense havia concedido transferencia ao half gaucho Laxixa ora contratado pelo Botafogo.

Fica assim o player sulino habilitado a defender a camisa alvi-negra.

A Reunião de Hontem no Hippodromo Brasileiro

(Conclusão da 10ª pagina)

4	7 Taipú	169	115$200
	8 Igarité	126	154$600
	9 Obuz	450	43$200
	Total	2435	
	11	32	585$700
	12	376	49$800
	13	66	284$000
	14	168	111$500
	22	254	73$700
	23	278	67$400
	24	918	20$400
	33	15	1:249
	34	120	156$100
	44	116	161$500
	Total	2343	

Taipú e Glorista atrasaram muito tempo a partida da quarta carreira e sómente depois do toque da sirene poude o starter desempenhar suas funcções.

Igarité saiu com ligeira vantagem sobre Obuz, que immediatamente assumiu o commando do pelotão. Vesuvio tambem dominou Igarité e no final da grande curva egualou a linha do ponteiro, mas ao iniciar a recta desgarrou, do que se aproveitou Obuz para fugir novamente na deanteira.

Vesuvio, todavia, retomando o galope, voltou a perseguir o filho de Festeiro. Ouz resistiu até as especiaes e nessa altura passou para a leaderança da carreira.

Dahi até o disco não lhe custou destacar-se dois corpos e assim cruzar victorioso a méta.

5ª CARREIRA

482 Premio "Anajá" — Animaes de qualquer paiz — Handicap — 1.600 metros — Premios: réis 5:000$, 1:000$ e 500$000.

MANDARIM, masc., castanho, 7 annos, Argentina, Copetin e Rosa Nautica, do sr. Carlos da Rocha Faria, 52 kilos, A. Brito .. 1.º
Buster Keaton, 56 kilos, A. Araujo .. 2.º
Letonia, 56 kilos, G. Costa . 3.º
Bradador, 55 kilos, H. Soares 0
Oiticoró, 58 kilos, P. Simões 0
Nicodemo, 58 ks., J. Zuniga 0
Sanguenol, 55 kilos, S. Batista 0
Az de Ouros, 49 kilos, O. Serra .. 0
Braila, 53 kilos, J. Morgado 0
Pilote, 49 kilos, A. Batista, caiu.

Não correu Anajá.

Ganho por meio pescoço: do 2º ao 3º, um corpo.

Rateios: 53$600 em 1º; dupla (13) 20$800; placés: Mandarim 41$700; Buster Keaton 13$800; Letonia 13$300.

Tempo: 104" 4/5.

Total das apostas: 60:230$000.

Importador: G. Fernandes.

Tratador: Eudacio Morgado.

RATEIOS EVENTUAES

1	1 B. Keaton	908	29$800
2	2 Anajá, N. C.		
	3 Oiticoró	304	89$200
	4 Braila	44	616$500
	5 Letonia	340	79$700
3	6 Pilote	425	63$800
	7 Mandarim	506	53$600
	8 Nicodemo	368	73$700
4	9 Sanguenol	160	160$300
	10 Az de Ouros	202	92$900
	11 Bradador	55	775$000
	Total	3391	
	12	266	72$400
	13	646	29$800
	14	184	104$800
	22	79	244$000
	23	373	51$600
	24	228	84$500
	33	326	59$100
	34	258	74$700
	44	59	585$600
	Total	2410	

Az de Ouros e Buster Keaton, notadamente o primeiro, atrasaram irritantemente a saida da penultima prova e sómente depois de ter soado a sirene conseguiu o starter accionar o apparelho.

Oiticoró saiu de ponta, mas immediatamente Mandarim com elle emparelhou e juntos os dois cavallos correram cerca de duzentos metros, findos os quaes Mandarim assumiu francamente a leaderança da carreira, para não mais perdel-a.

No final da grande curva Buster Keaton que saira muito mal firmou-se em segundo e mal iniciou a recta investiu contra o leader.

Mas foram em vão os esforços de Buster Keaton para alcançar o ponteiro, pois Mandarim defendeu-se valentemente e conservando o meio pescoço de vantagem venceu a prova.

6ª CARREIRA

483 Premio "Gagé" — Animaes nacionaes — Pesos especiaes, com descarga para aprendizes — 1.500 metros — Premios: réis 5:000$, 1:000$ e 500$000.

KAIREL, masc., castanho, 5 annos, São Paulo, Thermogene e Xal, do Stud Brasil, 48 kilos, O. Serra .. 1.º
Quarahim, 55 ks., J. Martins 2.º
Bill, 48 kilos, A. Gomez .. 3.º
Quincas Borba, 51 kilos, H. Soares .. 0
Lido, 50 kilos, S. Batista .. 0
Brazador, 55 kilos, C. Brito 0
Mondesir, 50 kilos, A. Araujo 0
Rigoroso, 48 kilos, A. Batista .. 0

Ganho por dois corpos; do 2º ao 3º, um corpo.

Rateios: 82$500 em 1º; dupla (14) 90$700; placés: Xairel réis 23$200; Quarahim 12$; Bill 22$.

Tempo: 98" 3/5.

Total das apostas: 63:220$000.

Criador: L. Paula Machado.

Tratador: Waldemar Costa.

Total geral das apostas: .... 280:650$000.

Total geral dos concursos: ... 120:840$000.

Pista de areia: pesada.

RATEIOS EVENTUAES

1	1 Quarahim	961	26$600
3	2 Mondesir	47	544$500
	3 Rigoroso	589	43$400
3	4 Lido	368	69$500
	5 Bill	520	48$600
4	6 Bradador	128	199$900
	7 Q. Borba	270	94$700
	8 Xairel	310	82$500
	Total	3199	
	11	54	416$800
	12	810	27$700
	13	407	55$300
	14	248	90$700
	22	185	121$600
	23	412	54$600
	24	334	67$400
	33	39	577$200
	34	265	84$900
	44	60	375$200
	Total	2814	

Bradador, apesar de irrequieto, não chegou a atrasar a saida da ultima prova, que foi dada com prejuizo para Rigoroso que titubeou no pulo.

Quincas Borba foi o primeiro a pular, mas immediatamente Xairel e Bill por elle passaram, firmando-se o primeiro na vanguarda, ficando Quincas Borba em terceiro.

Quarahim, no meio da grande curva, progrediu muito e no final dessa curva assumiu o commando do lote, mas ao iniciar a recta desgarrou, do que se aproveitou Xairel para retornar ao posto principal. Dahi até o disco foram infrutiferos os esforços para alcançar o leader, pois Xairel, fugindo dois corpos, venceu a ultima prova.

* * *

Os Concursos do Jockey Club Brasileiro

Foram os seguintes os resultados dos concursos hontem promovidos pelo Jockey Club Brasileiro:

BOLO SIMPLES

5 vencedores com 4 pontos, cabendo a cada um 1:155$000.

BOLO DUPLO

1 vencedor, com 11 pontos, tocando-lhe 5:904$000.

BETTING JOCKEY CLUB

1 vencedor, cabendo-lhe .... 10:928$000.

BETTING ITAMARATY

7 vencedores, rateiando a cada um 3:894$000.

BETTING DUPLO

3 vencedores, tocando a cada um 15:600$000.

A Hora da 1.ª Carreira

A primeira prova da reunião de hoje, no Hippodromo Brasileiro, será corrida ás 13,20 horas.

O Classico "F. V. de Paula Machado" — o "Criterium de Potrancas — tem a sua realização marcada para ás 14,20 horas.

Cinco Forfaits

A' Secretaria da Commissão de Corridas foram entregues hontem as declarações de "forfait" para a reunião de hoje dos seguintes animaes:

Finis Dreno, Delma, Arloch, Moleque Doze e Jarandina.

* * *

João Pinto de Faria

Faz annos hoje o sr. João Pinto de Faria, chefe de secção d' "A Capital" e ardoroso turfman.

Os seus amigos preparam-lhe uma grande e sincera manifestação de apreço.

Consultas Gratis

Para as doenças internas e nervosas, o Dr. R. Costa tem methodo proprio para o tratamento, baseado nos principios da doutrina ESPIRITA, attende por correspondencia a todos que lhe enviarem synptomas bem detalhados, nome, idade, envelope selado e sobrescriptado para resposta. Pedidos á CHARITAS. Caixa Postal numero 2538 — Rio de Janeiro.

FABRICA BANGU

TECIDO PERFEITO
FIRMEZA DE CORES
LINDOS PADRÕES
DURABILIDADE

BANGÚ

EXIJA NA OURELLA

BANGU - INDUSTRIA BRASILEIRA

Problemas Sexuaes

Falta-lhe alguma coisa? Sente-se infeliz? Por que? Soffre de frieza sexual, irregularidades, quer ter filhos, não pode tel-os, é nervosa, desgraçada no casamento, ciumenta, etc.? Seu marido é impotente? Resolva rapida, pratica e economicamente os seus problemas. Escreva para Dr. Paiva, Caixa Postal 2.742 — Rio — juntando envelope sellado para resposta, que receberá orientação segura, gratuitamente.

DERMOFLORA

Sabonete antiseptico, preparado exclusivamente com plantas medicinaes. Indicado nas irritações da pelle, comichões, frieiras, eczemas, etc. — Resultados comprovados em innumeras observações clinicas.

Producto da FLORA MEDICINAL — Formula do DRr. MONTEIRO DA SILVA — Approvado pelo Departamento Nacional de Saude Publica

J. MONTEIRO DA SILVA & CIA.

R. DE S. PEDRO, 38 — RIO DE JANEIRO

A' venda em todas as pharmacias e drogarias

ADMINISTRAÇÃO DA CIDADE

Prefeitura do Districto Federal

GABINETE DO PREFEITO

O prefeito recebeu a seguinte carta:

"Venho trazer a v. ex. os meus agradecimentos pela cooperação da Prefeitura Municipal no preparo e realização dos festejos civicos de 4 e 7 de setembro, promovidos por este Ministerio. Quer a formatura da Juventude Brasileira quer a concentração orpheonica no estadio do C. R. Vasco da Gama devem muito do seu esplendor ao concurso magnifico das autoridades municipaes, que, com dedicação e zelo patriotico, tudo fizeram no sentido de assegurar a taes commemorações a maior belleza e significação. Peço a v. ex. que se digne de transmittir as expressões do meu reconhecimento e da minha sympathia a todos os dirigentes de serviços e funccionarios que contribuiram para o exito obtido, e que receba, neste ensejo, a reiteração do meu elevado e cordial apreço. — (a) Gustavo Capanema".

— O prefeito fez-se representar pelo seu assistente J. C. Pinto, na solennidade realizada pela Sociedade Brasileiras de Autore Theatraes em commemoração ao 23 anniversario de sua fundação e ainda pelo mesmo assistente na solennidade commemorativa do 22 anniversario de fundação da Escola Paulo de Frontin.

SECRETARIA GERAL DE FINANÇAS

Despachos do secretario geral dr. Mario Mello:

L. Magalhães & Lemos Ltda. — Restitua-se, em termos. Vicente Baptista Junior — Cobre-se sobre um conto novecentos e vinte e cinco mil réis (1:925$). Officio 639-00 — Commissão Compras da Secretaria Geral de Educação e Cultura (Proc. Sociedade Technica "Bremensis" Ltda.) — Deferido. Restitua-se em termos. Officio 68-8º do juiz de direito da 1ª Vara Civel da Comarca de Nictheroy (inventario de Roracio Cesar de Almeida Junior) — Cobre-se o imposto na base fornecida pela avaliação da Commissão Permanente. Constructora Brandão S. A. — Restitua-se, em termos. Jorge Santos — Deferido, nos termos do parecer do DCB, insubsistindo desse modo o despacho anterior desta Secretaria a que o mesmo parecer se refere. Moreira Barbosa & Cia. Ltda. — Restitua-se, em termos. José Maria de Oliveira — Restitua-se, em termos, a quantia de 440$ paga pelo conhecimento 11.082, de 15 de agosto ultimo, do Departamento do Contencioso Fiscal. Officio n. 115 do Departamento da Renda de Licenças — Autorizo, em termos, condicionando a manutenção da medida de excepção ao cumprimento dos requisitos legaes, pelo responsavel pelo estabelecimento respectivo.

Pelo secretario geral de Finanças foram autorizadas, em termos, e de accordo com os pareceres, as restituições abaixo:

Vicente Durante — 247$200; Companhia Immobiliaria Nacional — 90$; Encarnacion Rovira — 1:293$600.

CAIXA REGULADORA DE EMPRESTIMOS

Serão pagos amanhã os seguintes emprestimos:

Matriculas numeros:

11207	16943	40364	7526	22557
41795	28691	18168	32246	5868
4300	14505	7493	16669	17880
9812	24742	28064	6807	28848

Achilles Pederneiras — Apresente os cicheques de maio, junho e julho. Jose Novaes de Souza — Não ha que deferir. Comparecimento: Aphrodizio de Oliveira — Oswaldo Campos.

DEPARTAMENTO DO MATERIAL — S. G. A.

Serviço de Controle Financeiro

Será pago na segunda-feira, dia 30, das 11.30 ás 14.30, o seguinte:

Adeantamentos — Antonio José dos Santos — Circe de Carvalho — Decio de Araujo Braga — Euclydes de Andrada — Floriano Peixoto Martins Stofel — Helena Moreira Guimarães — José Henrique da Silva Queiroz — José Alves Filgueiras — Luiz de Oliveira Amorim — Mario da Veiga Cabral — Maria Anna do Nascimento Teixeira — Noemi Bica de Gouvêa e Azevedo e Paulo Muniz Campello.

Departamento de Fiscalização

Despacho do director:

Associação União Geral dos Cegos — Casa Nunes — Ersilia Assunta Bicalho — Flavio S. Monteiro — Ismael B. Ribeiro — José Joaquim Lages — Juveniano Gonçalves — Eurivo Avilla de Souza — Laboratorio Silva Araujo Roussell S. A. — Robin & Cia. — Standard Oil Co. of Brasil e Waldemiro Delgado Rodrigues — Cobre-se.

RENDA DA PREFEITURA

A renda das Delegacias Fiscaes, Inflammaveis, Theatros e Diversões, importou em 36:480$500.

DEPARTAMENTO DO THESOURO

Serviço do Preparo da Divida

Pagamento de juro — 2º Semestre de 1940.

De ordem do director do Thesouro e para conhecimento dos interessados, torno publico que, no Serviço do Preparo da Divida (Secção de Apolices), installada no andar terreo do Palacio da Prefeitura (lado esquerdo), serão recebidos, das 11 ás 14 horas, no dia 30, todos os coupons dos emprestimos atrasados. Os coupons deverão ser inscriptos nas guias proprias, em ordem numerica crescente, sem emendas, nem rasuras, devendo cada impresso corresponder a uma só guia e ser acompanhada dos respectivos coupons todos do mesmo semestre. O pagamento será effectuado contra a entrega da 2ª via (recibo do portador dos coupons), no guichet e dia indicados no carimbo desse documento.

Será exigida dos signatarios das guias a prova de identidade.

Não serão aceitos coupons defeituosos, nem mutilados. Os portadores de apolices poderão incluir em uma só guia coupons de qualquer numeração (numeração de apolices), entregando-a no dia da chamada do coupon mencionado na mesma.

— Pagamento de juros — 2º Semestre de 1940 — Outubro.

De ordem do director do Departamento do Thesouro e para conhecimento dos interessados, torno publico que na Secção de Apolices serão recebidos, para pagamento dos juros do 2º semestre de 1940, os coupons e cautelas dos emprestimos abaixo indicados.

Emprestimo de 30.000:000$000, dec. 594, de 1906. Coupon n. 69.
Emprestimo de 26.000:000$000, dec. 1148, de 1917. Coupons n. 47
Emprestimo de 50.000:000$000, dec. 1464, de 1920. Coupons n. 40.
Emprestimo de 30.000:000$000, dec. 1535, de 1921. Coupons n. 39.
Emprestimo de 30.000:000$000, dec. 1550, de 1921. Coupons n. 39.
Emprestimo de 6.000:000$000, dec. 1948, de 1924. Coupons n. 34.
Emprestimo de 16.500:000$000, dec. 2007, de 1925. Coupons n. 32.
Emprestimo de 10.000:000$000, dec. 2330, de 1926, Coupons n. 29 obedecendo-se rigorosamente á seguinte ordem da chamada:

Relações de particulares:

Dia 1º de outubro — Coupons (destacados) — Apolices de ns. 1 a 30.000; Dia 2 de outubro — Coupons (destacados) — Apolices de ns. 30.001 a 50.000; Dia 4 de outubro — Coupons (destacados) — Apolices de ns. 50.0001 a 80.000; Dia 7 de outubro — Coupons (destacados) — Apolices de ns. 80.0001 em deante.

Dia 9 de outubro — Relações dos corretores. Todos os emprestimos.

Relações de Bancos — Todos os emprestimos.

Dia 10 de outubro — Banco do Brasil — Todos os emprestimos aqui indicados. Dia 11 de outubro — Bank of London & South America Ltda. Dia 14 de outubro — Bancos: Boa Vista, Hypothecario e Agricola do Estado de Minas Geraes, Allemão Transatlantico, Nacional Ultramarino, Commercio e Industria de Minas Geraes, Italo-Belga. Dia 16 de outubro — Bancos: City Bank of New York, Canadá, Caixa Economica e demais bancos. Dia 17 de outubro — Banco Mercantil do Rio de Janeiro.

Os coupons e cautelas deverão ser inscriptos nas guias proprias em ordem crescente sem emendas ou rasuras. Não serão aceitos coupons defeituosos ou mutilados. O pagamento será feito contra a entrega da 2ª via (recibo do portador) no guichet e dia indicados nesse documento. Os portadores de coupons, excepto os Bancos e corretores, poderão incluir numa só guia coupons de qualquer numeração, excepto os Bancos e corretores, poderão incluir numa só guia coupons de qualquer numeração, entregando-a no dia da chamada do primeiro coupon na mesma mencionado. Os coupons de titulos nominativos devem ser apresentados em guia separada com a declaração: "titulos nominativos". No acto do pagamento será exigida prova de identidade.

CONSULTAS GRATIS PARA SENHORAS

CLINICA ESPECIALIZADA EM DOENÇAS DE SENHORAS. Tratamento preventivo da gravidez, falta de regras (suspensões), metrites, corrimentos, etc....

Dr. Paiva — Rua do Ouvidor, 169 (Edificio Ouvidor), 10.º andar, sala 1014. Consultas gratuitas: segundas, quartas e sextas-feiras, das 13 ás 15 horas. Pagas: terças, quintas e sabbados, das 13 ás 16 horas. 50$000.

Centenarios de Portugal

CONVIDADA PELO GOVERNO PORTUGUEZ UMA COMMISSÃO DA COLONIA LUSITANA DO BRASIL A IR A PORTUGAL

O Embaixador de Portugal, dr. Martinho Nobre de Mello, transmittiu aos presidentes e vice-presidentes da Commissão Pró-Centenarios no Brasil, srs. Albino de Souza Cruz, conde Dias Garcia e Barão de Saavedra, e ao presidente em exercicio do Conselho da Colonia, conselheiro Camello Lampreia, convites da Commissão Nacional dos Centenarios (Lisboa) para que vão a Portugal como hospedes do Governo portuguez por occasião da entrega do historico Palacio Almada que desde então passará a chamar-se da Independencia.

A entrega do Palacio, dadivosa offerta da Colonia Portugueza do Brasil como contribuição das commemorações dos Centenarios, será feita com toda a solennidade no proximo mez de novembro pelo presidente da Commissão Pró-Centenarios no Brasil, sr. Albino de Souza Cruz, o qual já se encontra em Portugal, onde será hospede do Governo.

A Commissão Pró-Centenarios apressou-se a agradecer ao Embaixador Nobre de Mello a honra que para ella significam aquelles convites bem como a expressiva distincção que elles representam para a colonia portugueza do Brasil.

CASA GUIOMAR

Calçado "DADO"

E' O EXPOENTE MAXIMO DOS PREÇOS MINIMOS

A CASA GUIOMAR offerece a titulo de bonificação, cinco modelos em camurção preto em verniz preto e naco azul marinho, salto 5 ½

De ns. 32 a 39

30$000

PORTE CORREIO
Alpercatas . . . . . 1$200
Sapatos . . . . . . 2$000
PEÇAM CATALOGOS

Julio N. de Souza & Cia
Av. Passos, 120 - Rio
Tel.: 43-4424

Inspectoria do Trafego

EXAMES

Chamada para amanhã, 30 do corrente, ás 7,45 horas — (Turma A)

José Luiz Sobrinho, Wilson De Sanctis, João Olegario de Andrade, Adriano Gomes Ribeiro, Accindino Nunes da Costa, Emilio Victorino de Azevedo, Mario Antonio Soares, João Carlos Teixeira, Antonio Placidino Bueno, Tufit Merhge, Antonio José de Mattos e Paschoal Salvador Pisani Perrone.

PROVA REGULAMENTAR

José Covielle, Antenor Simões, Candido Lopes Bastos e Joaquim Nunes.

EXAME DE SUFFICIENCIA

Martinho dos Santos.

TURMA SUPPLEMENTAR

Paulo Miguel dos Santos e Aderito Torres de Carvalho Lopes.

RESULTADO DOS EXAMES EFFECTUADOS NO DIA 28 DO CORRENTE

Approvados — José Torres Fernandes de Oliveira, Ito Barcellos, Walter Guerra, Nelson de Queiroz Paim, Oswaldo de Sá Rego Fortes, Francisco Camargo Junior, Mario de Almeida Castro, João Cecilio dos Santos, Ignacio de Loyola Fraga e Octavio dos Santos.

Reprovados — 3.

Observação — A falta á chamada na turma effectiva e conclusão, (pratica e regulamentar), importará no pagamento de nova inscripção. — (Art. 294 do R. T.).

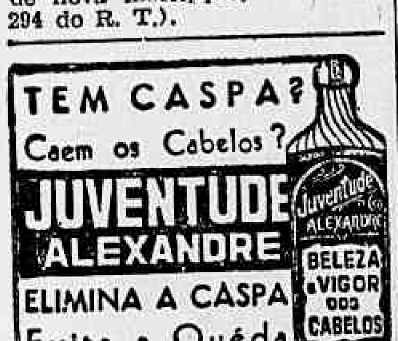

INFRACÇÕES

Estacionar em local não permittido — S. P. 1-12785 — S. P. 1-16841 — R. S. 6-20717 — M. G. 188-30841 — Passeio:

47 —	344 —	534 —
2.591 —	3.325 —	4.452 —
4.760 —	5.159 —	5.280 —
5.594 —	6.134 —	6.410 —
6.747 —	6.770 —	6.823 —
7.145 —	8.389 —	8.576 —
8.752 —	9.377 —	12.344 —
13.724 —	15.196 —	17.153 —
17.959 —	18.534 —	19.037 —
19.118 —	19.762 —	20.486 —
20.753 —	21.931 —	22.304 —
22.419 —	22.837 —	24.294 —
25.228 —	25.429 —	25.808 —
26.189 —	26.224 —	26.265 —
26.382 —	27.456 —	27.503 —
27.829 —	28.829 —	28.055 —
28.185 —	28.371 —	28.378 —
28.495 —	28.582 —	28.618 —
28.782 —	28.999 —	29.337 —
28.378 —	29.378 —	29.424 —
29.521 —	29.816 —	30.006 —
30.341 —	30.669 —	30.750 —
30.820 —	30.896 —	30.970 —

41.291 — 21.335 — 21.401 — 21.431 — 32.118.

Desobediencia ao signal — P.

4.212 —	5.600 —	6.526 —
7.214 —	8.369 —	8.840 —
9.940 —	9.909 —	10.624 —
10.750 —	11.191 —	11.468 —
12.036 —	12.611 —	18.429 —
18.712 —	19.512 —	20.424 —
21.077 —	22.956 —	23.666 —
24.140 —	24.522 —	24.876 —
26.531 —	27.894 —	28.081 —
28.151 —	30.009 —	30.812 —
30.896.		

Não diminuir a marcha — P. 27.267.

Falta de attenção e cautela — Passeio: 14.847 — 16.563 — 17.672 — 18.103 — 19.198 — 26.366 — 27.072 — 28.009 — 30.993.

Desobediencia as ordens de serviço — P. 854.

Angariar passageiros — P. 10.372 — 14.943 — 15.397 — 16.757 — 18.697 — 21.704 — 22.406 — 24.434.

Abandonado — P. 30.187.

Interromper o transito — P. 31.613 — 21.613 — 31.101.

Contra mão — P. 19.582 — 23.666.

Contra mão de direcção — P. 10.327 — 19.566 — 23.758.

Recusar passageiros — Passeio: 22.494.

Formar fila dupla — Passeio: 19.582 — 30.967.

Meio fio e bonde — Passeio: 29.983.

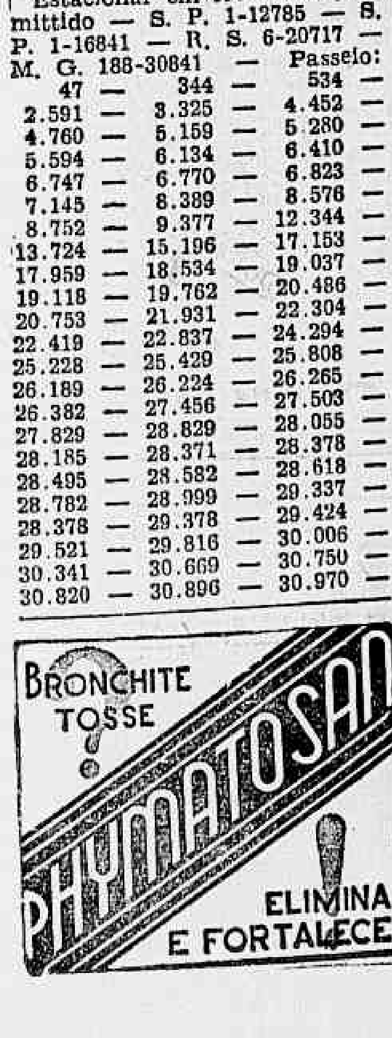

THEATRO MUNICIPAL

TEMPORADA OFFICIAL DA PREFEITURA DO DISTRICTO FEDERAL
Organizador Geral: M.º SYLVIO PIERGILI

Por indisposição do tenor D. Mastronardi fica suspensa a vesperal que estava annunciada para hoje, com a opera "CARMEN"

As pessoas que adquiriram localidades para esta recita poderão obter o reembolso do correspondente importe na bilheteria.

QUARTA-FEIRA — 2 DE OUTUBRO, A'S 21 HORAS

O ACONTECIMENTO SENSACIONAL
DO ANNO THEATRAL

MARTHA EGGERTH
— E —
JAN KIEPURA
— NA —
BOHEME

Preços: Frizas e Camarotes: 400$; Poltronas, 80$; Balcões nobres, 60$; Balcões, 40$; Galerias, 30$000. — Sello á parte

OS SRS. ASSIGNANTES DAS 14 RECITAS NOCTURNAS TERAO PREFERENCIA A'S SUAS LOCALIDADES ATE' AMANHA, SEGUNDA-FEIRA, A'S 17 HORAS

EPILEPSIA

DR. EDUARDO VILLELA, especialista em molestias nervosas, que attesta ter curado com o conhecido medicamento

ANTIEPILEPTICO BARASCH

os irmãos Hugo e Rubens, filhos do despachante Carlos de Souza Pinto e da pharmaceutica D. Edite Penteado de Souza Pinto. Os irmãos Hugo e Rubens tinham ataques epilepticos diariamente Confirmo a declaração supra (ass.) Carlos de Souza Pinto (firma reconhecida).

BEBAM **CAFE' GLOBO** O melhor e o mais saboroso
BOM ATE' A ULTIMA GOTTA!!!
Guardem as capas que têm valor.

Não perca tempo! Dê hoje mesmo ao seu filho

Tonico de Calcio Ferro Fosforado

Vae auxiliar o seu desenvolvimento. Combater-lhe a anemia. Nutrir-lhe os ossos. Facilitar-lhe a dentição. E' uma preparação de DE FARIA & CIA.

RUA DE SÃO JOSE' N.º 74 — RIO DE JANEIRO — ARCHIAS CORDEIRO, 249
AVENIDA COPACABANA, 710

EDIÇÃO DE HOJE
32 Paginas

Diario Carioca

NUMERO AVULSO
200 RÉIS

ANNO XIII — RIO DE JANEIRO — DOMINGO, 29 DE SETEMBRO DE 1940 — N. 3.771

TRAMA SINISTRA PARA ELIMINAR A MILLIONARIA

A Anciã Era Envenenada Lentamente Por Um Sobrinho Conluiado Com Sua Propria Enfermeira

UMA CAMPANHA DE ALTO INTERESSE NACIONAL

TREZENTOS FETOS EM MIL GESTAÇÕES e Cem Crianças Mortas Em Mil Partos

Maternidade Central Para Soccorros Urgentes — A Industria do Aborto Constitue Verdadeiro Flagello Social — As Nefastas "Curiosas" Devem Ser Banidas e Até Processadas--Escolas Para Enfermeiras-Parteiras, Etc. — Suggestões do Dr. Sylvestre Filippi em Resposta ao Questionario do DIARIO CARIOCA

Responde, hoje, á "enquete" do DIARIO CARIOCA, o dr. Sylvestre Filippi, joven mas competente cirurgico e obstetra, que abordou, com grande visão e conhecimento dos assumptos de assistencia hospitalar, o magno problema da natalidade no Brasil.

Encontramos o dr. Sylvestre Filippi, em plena actividade no Serviço de Cirurgia do dr. Gesmundo Romano, no Hospital da Gamboa, onde é assistente daquelle Serviço. S. s. preparava-se para deixar aquelle estabelecimento hospitalar e se dirigir para a Maternidade de São Christovão, orientado pelo professor João Pereira Camargo, onde tambem desenvolve sua actividade profissional occupando ali o posto de assistente.

Dispuzemo-nos então a acompanhar o joven clinico áquella Maternidade, onde, sacrificando alguns minutos de sua preciosa actividade em prol do soffrimento alheio, poude externar sua opinião acerca do grandioso problema nacional.

São do joven e illustre medico as suggestões que se seguem, em resposta ao nosso questionario:

— *Qual a sua impressão sobre a campanha encetada pelo "DIARIO CARIOCA"?*

— Merecedora de todos os applausos. Applausos esses unanimes e vibrantes de todos os brasileiros que desejam o progresso e o bem estar de sua patria. Meritoria campanha que surge na espontaneidade dos homens de imprensa, a que me honro sobremaneira de pertencer, authenticos defensores do povo, paladinos de todas as realizações. Chegara mesmo, meu caro redactor o momento em que um orgão da imprensa da Capital da República, lançasse esse grito de alarma demonstrando aos olhos do governo e dos brasileiros o quadro aterrador que nosso paiz apresenta em materia de decrescimo de natalidade, de morti-natalidade e neo-natalidade. Era premente que a phrase de Vicente Piragibe, "Ou salvamos a criança de hoje ou perdemos o Brasil de amanhã" encontrasse eco no seio do povo, para que não chegassemos no futuro a ver conservada a expressão, pessimista e verdade, porem certa de Oscar Clark, paladino desses problemas entre nós, "Não exaggerariamos se affirmassemos que entre nós a criança nasce para morrer".

— *Quaes, a seu ver, os factores da denatalidade em nosso paiz?*

— Tres, são, a nosso ver, os factores preponderantes que vem acarretar a diminuição da natalidade em nosso paiz. O primeiro, prende-se a ignorancia, á falta de conhecimentos e de cuidados a se dispensarem á mulher durante o periodo pré-concepcional e de gestação. Segundo, o resultado logico da falsa compreensão da maternidade, dos vicios sociaes, do incompreendido e libertino modernismo, do facto de ser para grande parte da classe abastada, os filhos verdadeiros impecilhos para os prazeres mundanos ou então da idéa que a gestação e a maternidade, venham a affectar para sempre as fórmas physicas da mulher. E estes factos todos redundam, ou melhor, provocam este verdadeiro e vergonhoso commercio dos methodos anti-concepcionaes ou de interrupção da gestação. Terceiro e ultimo, é o factor economico. E' no lar do pobre, onde a mulher gravida é obrigada a trabalhar para ajudar o marido para o sustento da familia, alimentando-se mal e parcamente, não tendo ás vezes, sequer, tempo disponivel para frequentar um dos raros ambulatorios de Serviço Pré-Natal, vendo assim seu estado seguido por especialistas, e finalmente, não raro, não sabendo onde dar a luz ou então fazel-o completamente sem a assistencia medica necessaria, a natalidade não pode ser de maneira alguma desejada.

— *Como estimular a natalidade no Brasil?*

— Em varios itens poderia se dividir este vasto problema. Antes de tudo, o Estado deveria proteger economicamente a familia. Para tal, ser lançado imposto sobre os solteiros e casaes sem filhos, proporcionalmente ás suas posses e posição social, revertendo as quantias arrecadadas em beneficio das familias com proles numerosas. Esse auxilio monetario seria directamente para as pessoas pobres e, indirectamente, isentando-as de certas obrigações para com o Estado as familias remediadas, encarregando-se o Estado da educação dos filhos. Teriamos depois a eugenia preventiva, isto é, o combate a todos os factores hostis a uma gestação normal, mercê do exame pré-nupcial obrigatorio, palestras medico-sociaes e tratamentos rigorosos pre-concepcionaes. Terceiro, a communicação compulsoria da gravidez e de seu termino. Assim se procedendo, todos os estados de gravidez levados ao conhecimento das autoridades competentes, estas, mercê de enfermeiras-parteiras, pagas pelo Estado, dirigir-se-iam á residencia das gestantes e ali fazendo um estudo apurado das condições economicas, sociaes e hygienicas das mesmas, organizariam uma ficha individual. Ainda nesta ficha seria assentada a evolução da gravidez tomada por visitas mensaes no inicio e quinzenaes após o sexto mez. Uma vez que a gestante, de posses, possuisse um medico particular, seria este obrigado a redigir esse relatorio até o termino da gestação. E não é só. Em suas visitas, as enfermeiras-parteiras, orientadas por medicos especializados, preparariam a gestante psychica e physicamente para a nobre funcção da maternidade.

— *Quaes, atalhamos, os beneficios da notificação compulsoria da gravidez?*

— O Estado, em rapido balancete, poderia ter conhecimento de todos os estados de prenhez, de sua evolução, dos casos que escapam ao controle medico e sobretudo das interrupções criminosas da gravidez, commercio escandaloso, frizamos, das "curiosas" e "aborteiras e aborteiros", bem como, por fim, dos partos que não têm a minima assistencia medica.

Quarto, continua o dr. Sylvestre Felippe, a criação de maior numero de maternidades e centros de Serviços Pré-Natal. Uma vez feita a communicação da gravidez e visitada a gestante, não tendo esta recursos para possuir um medico particular, seria matriculada na maternidade mais proxima de sua residencia, onde poderia ser seguida durante todo o periodo de gestação e no parto.

— *E' accentuada a falta de maternidades entre nós?*

— Não se falando nos outros centros, possuimos e é doloroso se o declarar, em nossa capital, sómente o terço dos leitos para parturientes de que necessitamos. Seria ainda de grande utilidade a criação de uma maternidade central que se encarregaria de soccorros urgentes.

E, finalmente, a criação de maternidades secretas para solteiras, presas faceis dos inescrupulosos e criminosos praticantes de abortos.

— *Como reprimir, perguntamos o aborto criminoso?*

— Primeiramente, nos declarou o joven esculapio, modificar radicalmente a legislação nesse tocante. A lei, hoje, sómente pune quando a pratica do aborto criminoso é tomado em flagrante ou então após interminaveis inqueritos fique o mesmo provado.

— *A industria do aborto está muito espalhada?*

— Constitue, infelizmente, a nosso vêr, authentico flagello social. Não são somente as "curiosas", as "parteiras" ou ainda as "aborteiras", as praticantes e responsaveis dos perigosos methodos anti-concepcionaes ou de interrupção da gravidez. Entre nós, medicos, existem alguns que, tolhidos do menor senso de escrupulo, mercê infimas quantias em seus consultorios, a domicilio ou ainda protegendo "aborteiras", vêem, nessa pratica, magnifica fonte de rendas.

A pratica do aborto está tão espalhada, meu caro jornalista, que mesmo pelos jornaes leigos por meio de phrases como essas: "cura da suspensão de regras", "tratamento das irregularidades menstruaes", ou ainda "diagnostico precoce da gravidez", são annunciados os logares e as pessoas que, tranquillamente, visto que quando denunciadas levam por verdadeiro "via-crucis" de interrogatorios o denunciante, para serem absolvidas por fim, a troco de parcos nickeis, interrompem a gestação.

Chega ainda a ser tão escandaloso o facto, continua o illustre obstetra, que as "aborteiras" chegam ao cumulo de instruir a paciente, caso haja alguma complicação, a procurarem incontinente uma maternidade, não denunciando, porém, a causadora de tal estado de coisas.

A percentagem de mortes e complicações psychicas dessa pratica podemos calcul-a nós, frequentemente a braços com casos gravissimos de abortos provocados, ou então os clinicos e especialistas em molestias nervosas, que vão encontrar a origem de perturbações mentaes em remotas praticas de methodos anti-concepcionaes e de interrupção de gravidez.

— *E então quaes as medidas que suggere?*

— Uma vez denunciada a pratica do aborto e dos methodos anti-concepcionaes, esses perigosos methodos por meio de injecções e lavagens, prejudiciaes ao extremo, porta aberta á disseminação do cancer, mercê inquerito rapido e rigoroso punirem-se os responsaveis. Estas penas iriam da multa á suspensão temporaria ou definitiva do exercicio profissional em se tratando de medicos ou á prisão em caso de morte ou reincidencia para estes ultimos no simplesmente de prisão para as "aborteiras".

E não é só. Obrigar a gestante que não possua medico assistente, a frequentar os ambulatorios de hygiene pré-natal, afastada pois dos leigos, "curiosas" e "comadres", e assim levar avante a gravidez, fazendo tratamento rigoroso contra a lues, factor provocador da grande maioria de abortos e nati-mortalidade e de outras perturbações internas, contrarias á eugenia da raça. Desta forma, a frequencia obrigatoria aos consultorios de hygiene pré-natal, auxiliada pela acção benefica, orientadora e instructiva das visitas continuas das enfermeiras-parteiras, proporcionaria uma gestação normal e tranquilla e uma grande baixa de mortalidade letal e nati-mortalidade e mortalidade infantil.

— *No que diz respeito ao parto, deveria ser elle sómente assistido por medicos?*

— Sim. Unicamente por medicos ou parteiras diplomadas, com curso intensivo e prolongado, aptas portanto a resolver racionalmente todas as situações que se lhe apresentassem.

— *E as "curiosas"?*

— Banidas completamente e até processadas. Em geral ellas constituem mulheres analphabetas, ás quaes a ignorancia faz crer que tendo tido filhos, são capazes de assistirem regularmente a um parto. Quando felizes nas primeiras vezes, de prompto intitulam-se "parteiras consummadas", assistindo a parturientes a torto e a direito.

São de todos os dias os quadros verdadeiramente horripilantes que se nos apresentam, no que diz respeito á boa assistencia, asseptica e regrada de uma parturiente. Sem a minima noção de hygiene, numa verdadeira immundicie, numerosissimas mulheres desempenham a nobre funcção da maternidade. A seu lado, encontramos uma "curiosa", que tocando em tudo e por tudo, sem sequer lavar simplesmente as mãos, já examinou "calmamente" a enferma, e espera tranquillamente o momento do parto. Mais além, no chão, prompta para o banho da criança ou então para apressar o parto... uma bacia onde a mulher já esteve assentada... O leito, verdadeiro chiqueiro, rodeado de parentes e comadres, cada qual dando seu alvitre, sob a vigilancia austera e autoritaria da ignorante "curiosa". E esta mal aquilata o mal que provocou á parturiente com seus exames repetidos com mãos que nunca conheceram os mais comesinhos principios de assepcia. E' disto a sequencia aterradora das infecções puerperaes, as rupturas de perineos, os prolapsos uterinos — recordações tristes que evocam a assistencia mal fadada de uma "curiosa". E não seria sómente isto. Casos ha em que o profissional chamado deve intervir immediatamente, e que eram assistidos philosophicamente pela "curiosa" desconhecedora da grave situação para a sobrevida do féto e da mãe.

E assim, meu caro redactor iriamos bem longe com exemplos.

— *Mas, não existem pessoas habilitadas pela Saude Publica para assistirem os partos?*

— Sim. São "curiosas" que após passarem rapidamente por um estagio insignificante pela Saude Publica e receberem como que uma pulverização de noções sobre a gestação e o parto, que nem chegam a assimilar pela sua ignorancia, são consideradas aptas a desempenharem esta missão. Amparadas pelos poderes publicos, arvoram-se em consummadas parteiras.

— *As "curiosas", mesmo licenciadas, não poderiam assistir o partos?*

— Não. Absolutamente. Não sera com vagas noções que pessoas na sua grande maioria analphabetas, recebam, que as torne capazes de arcar com a responsabilidade de duas vidas a ellas entregues, a mãe e o filho. Este licenciamento, pois, deveria terminar.

— *E como resolver o problema?*

— Criando escolas para enfermeiras-parteiras e parteiras, com o fim de prepararem pessoas aptas a desempenharem, conscias de sua responsabilidade, esta funcção. As primeiras para assistirem a gestação, as segundas que poderiam desempenhar esta funcção e assistirem a partos normaes.

— *Mas não temos escolas para enfermeiras-parteiras?*

— Irrisorio o numero desses cursos, que, por sua vez, são dados a toque de tambor, sem um estagio prolongado em maternidades.

— *De quantos annos deveriam constar esses cursos?*

— No minimo de tres annos, com frequencia e estagios obrigatorios em maternidades e ambulatorios de hygiene prénatal para as enfermeiras-parteiras e desse periodo, exigindo-se porém o curso secundario completo para as parteiras. Esses cursos deveriam, além do mais, ser administrados em escolas especiaes, com plantões, e não annexos as cathedras de obstetricia, pois em mesinho seria resultar os maleficios da promiscuidade com academicos de medicina.

— *E qual seria a funcção dessas enfermeiras-parteiras?*

— Sempre sob a orientação do medico, funccionarias publicas que seriam, sua missão consistiria em visitar as gestantes e orienta-las durante o periodo de gestação. Proceder á assepcia e limpeza necessarias no momento do parto chamando na occasião opportuna o obstetra ou a parteira diplomada, tornando-se então uma auxiliar efficiente e proveitosa.

São esses, pois, prezado redactor, rematou o dr. Sylvestre Felippe, os pontos que merecem a maior attenção de nossos homens de governo. Já, é justo lembrar, os poderes publicos têm realizado. Falta, porém, muitissimo que fazer. Não é possivel se continuar neste estado de coisas, em que a mortalidade fetal é de 300 em cerca de mil gestações e a nati-mortalidade e neo-mortalidade de 100 crianças em mil partos.

O dr. Sylvestre Filippi, quando falava ao redactor do DIARIO CARIOCA

Cultura Sexual

BIOLOGIA DA MULHER, pelo dr. F. Haro. — Todo o surpreendente desenvolvimento biologico da mulher descripto com simplicidade, justeza e methodo. Noções perfeitas sobre a psychologia da puberdade, o noivado, o casamento, a gravidez, o parto, o post-parto, o puerpério, a criança, o aborto, o complexo da maternidade, a esterilidade, a procriação consciente, a idade critica. Um livro, como se vê, para todas as idades.

Nas livrarias 8$000 — Pelo Correio 9$000

A TRAGEDIA BIOLOGICA DA MULHER, pelo Prof. A. W. Nemilow. — Livro de utilidade indiscutivel, que homens e mulheres devem ler. Essas, para se conhecerem a si mesmas, as particularidades do seu sexo, as razões das suas desvantagens biologicas, que a sciencia procura corrigir; aquelles, para aprenderem a amar melhor a sua companheira, que a Natureza cercou de encantos extraordinarios, mas tambem sobrecarregou de soffrimentos sem conta.

Nas livrarias 8$000 — Pelo Correio 9$000

A PERFEIÇAO SEXUAL NO MATRIMONIO, pelo dr. Herbert Leitd. — Exposição clara e minuciosa dos principaes problemas relacionados com o matrimonio. O autor aponta erros, deficiencias, aberrações, etc. e ministra ensinamentos preciosos que a nossa precaria educação tem esquecido, tudo confiando ao instincto. Obra altamente educativa. O equilibrio sexual é a pedra angular da felicidade humana.

Nas livrarias 8$000 — Pelo Correio 9$000

Attende-se Pelo Serviço de Reembolso

EDITORIAL CALVINO LIMITADA

Rua de São Bento, 28 — Rio de Janeiro

Esther Razeros prepara-se para ouvir a setença do Tribunal que decidirá de sua sorte.

MADRID, (Serviço especial do DIARIO CARIOCA) — Dona Isabella Fernandez, a velha dama millionaria tão conhecida pelos seus empreendimentos philantropicos, estava a morrer. A' sua cabeceira, as maiores sumidades da medicina divergiam ao diagnosticar-lhe o mal.

Conferencias sobre conferencias, exames radiologicos e de laboratorio, todos os recursos, emfim, da sciencia em pura perda. D. Isabella acabava-se.

ENVENENADA!

Neste interim chega da America do Norte o joven Egydio [illegible]. Acabava de fazer brilhante curso de chimica na Universidade de Yale. O rapaz tudo devia a velha millionaria. Filho de um antigo mordomo da dama, por ella fora custeada sua educação.

Por sua conta, ainda, seguira para os Estados Unidos, afim de completar seus estudos.

De volta, corre á casa da bemfeitora.

Muito joven e não formado em medicina, não foi em absoluto chamado a participar do conclave de medicos que lutavam pelo conhecimento da molestia que consumia a velha senhora.

Examinou-a, porém, disfarçadamente, chegando á conclusão espantosa que, quando enunciada, causou pasmo e ate hilaridade entre os medicos assistentes da doente: D. Isabella está sendo envenenada com arsenico".

INVESTIGAÇAO POLICIAL

Os exames especializados dão razão ao joven chimico e, constatado que a medicação ministrada á enferma não continha em suas formulas o violento toxico, foi o caso entregue a policia.

Encarregado do caso, passou a investigar sobre o mesmo o inspector José Fuentes que, agindo com admiravel tacto, conseguiu, em pouco tempo, elucidar o mysterio, trazendo á luz a trama sinistra posta em execução para a eliminação da rica senhora. Seus autores, um sobrinho e unico herdeiro da velha e uma joven, sua enfermeira, presos, confessaram o crime hediondo.

A sra. Isabella Fernandez, victima da trama sinistra

TRAMA SINISTRA

Juan Caceres, sobrinho de d. Isabella, era um perdulario que, por isso mesmo, caira no desagrado da millionaria. Esta, numa altercação que tiveram, quando elle lhe pediu dinheiro, esmagou-o com a declaração de que, a despeito de nada fornecer-lhe no momento, ainda faria com que elle nada herdasse por sua morte, pois faria doação, em vida, de todos os seus haveres

E começou a velha dama a cumprir a tremenda promessa, fazendo ao Asylo dos Cegos a doação de 20.000 pesetas.

Idealizou então Juan a eliminação da tia, antes que seus bens se passassem para instituições de caridade.

Com labia diabolica, fez-se noivo de Esther Razeros, enfermeira da senhora e, fazendo com que a moça por elle se apaixonasse, levou-a á pratica do crime horroroso.

D. Isabella passou a ser envenenada lentamente com arsenico, misturado sempre nas ultimas doses dos seus frascos de remedio isto para evitar o perigo de um exame nos frascos. Morreria fatalmente a velha sem a chegada providencial do joven chimico.

CONDEMNADOS

Foi conhecida a sentença do Tribunal de Madrid.

Vinte annos de prisão para Juan Caceres, o malvado idealizador do plano monstruoso. Seis annos de prisão para Esther Razeros, que teve sua culpa atenuada pela cegueira a que a levou sua paixão de mulher de 35 annos...